No. 10351 Shanghai Sunday June 25 1933 THE EASTERN TIMES Published every morning and evening including Sundays

時報

民國念二年六月念五日星期日
今日附送圖書時報不取分文
今天三張售大洋三分四厘
第壹萬零三百五十一號
內政部登記證警字第三五二三號

現洋一萬二千零五十元待領

鉅款招領

為通告事現有現洋一萬二千零五十元妥存於虹口中國通商銀行虹口中國銀行中央信託公司茲特徵求得主祇須廿枝硬壳梹榔牌香煙空壳五只掉換獎券一張中獎後立即領去凡吸梹榔牌香烟者人人可得人人有此項希望

現金萬餘尚無主
幸運憑君獨得之

頭獎壹張獨贈洋伍千元

二獎貳張各贈洋伍百元
三獎肆張各贈洋壹百元
四獎拾張各贈洋拾伍元
五獎五拾張各贈洋拾元
頭獎末尾二字相同者各贈洋壹元

掉券處
本公司
發行所
及各大
烟紙店

領獎處
虹口中國通商銀行
虹口天潼路
虹口中國銀行
北四川路海甯路
中央信託公司
北京路江西路口

請吸

梹榔牌香煙

獎券緣起及辦法

本公司選擇上等菸葉督製廿枝硬壳梹榔牌香烟該烟品質如何高超烟味如何香醇固不必自詡請吸者一試便覺言之非虛況凡積存該空壳五只者可向本公司或各經理處掉換獎銷券一張該券依照民國廿二年七月卅一號國民政府航空公路建設獎券開出號碼發獎頭獎獨贈洋五千元其餘附獎甚多此種偉大而有保障之大贈獎誠為香烟界之創聞茲將詳細辦法列上

中國華東煙公司謹啟

本埠總經理協隆烟公司
電話九○六四四號

米高梅明星華雷斯皮泰・將其化裝室改造成一間運動訓練室・圖爲比萊請一訓練指導按摩師傅・

細雨迷蒙「飛絮」中 深夜出走

哭軟英雄

話說這兩天來，天不做美，霾雲四佈，整天下着霏霏的細雨，把老龍困得不能出門去跑跑，在家閒坐，好不納悶！

壓鐘已敲過八下了，攝影家林靜影君冒着雨到來坐談，老龍這是正困悶得滿肚鬱氣，驟得佳賓涖臨，自然是喜不自勝，倒屣以迎，獻之淸茗。雖然這個年頭都是用了電燈（尤其住在都市），沒有燭可以剪，不能像古人之「剪燭夜話」，倒也談笑風生！這且按下不表。

再說林靜影君是個極愛好藝術的人，擅長攝影，能拍極美麗的照片，近來尤其喜歡到各影片公司，拍攝電壇生活。因此，他終於提出上天一去看拍「飛絮」。

冒着迷濛的細雨，坐着拖泥帶水的黃包車，轉過黑漆得可怕的甘世東路，天一總於現在眼前了。

戲已是開拍了，攝影場中看不見穿長袍兒的邵醉翁，那把導演椅上坐着的是陳玉梅，手裏捧着一杯開水，很幽閒地向口裏送，據說邵老板是害了病。老龍對靜聲道：

「陳玉梅爲什麼不來一下導演呢？爲中國的「女性」罷」。

「是呀？這怎一來，也可以開中國電壇的紀錄，那鋒頭眞是十足啊！」

靜聲點着頭，緩緩地回答。

是「飛絮」最後的一個場面：一間鄉村的居戶，矮矮地，破舊地。門之外是一條用石子舖成的小路，兩旁盡是荒蕪不修的草木，在屋子後面，襯着深藍色的天空和一鈎殘月（或許是新月）。從這間屋子的簷下看去，可以看見底下安置着蠶叢的器具，而知道這家人家的背境是靠着蠶絲過活的。

這時，扶病無力的童養媳袁美雲，頭髮蓬鬆，雙眉緊鎖，擒着淚，偷開了門，演着逃走的悲劇。

她自經她的姑母介紹到這家人家來做童養媳之後，因爲絲業的衰落，翁姑的虐待，連吃飯也沒得吃飽，黃着臉病倒在床上。爲因吃不得這種苦頭，終於乘人不覺，偷偷地開着門逃走，演得倒還逼眞動人，使靜影君爲叫憐兒頻頻低垂着頭兒嘆息，把英雄之氣變成兒女態了。

一聲「卡脫」，電燈熄了，袁姑娘笑嬉嬉地走過來招呼道：

「這一來眞把我頭腦弄昏了。」

接着電燈又亮了，袁美雲在這悲苦的氛氣包圍着的生活中，一幕幕的飛也似地過去了。

「冰面人」巴斯都登（據說黎錦暉很喜歡他）新片 "What No Beer?" 女主角爲菲爾絲比萊、該片將譯「天長地久」映於大光明、

「還我山河」、映還我河山、男高占非、亦「都會的早晨」及「春潮」主角、女周文珠、導演[illegible]

聖林瑣聞（仲）

曼麗畢克馥常常做「好」事：最近在伊到紐約的行程中，伊聽見有一家五口的母子們與伊同車。伊見了這位疲乏而貧陋的母親和她的孩子們之後，於是馬上衝到旅行存款部（原名Traveler's Aid Desk）而擲了一束鈔票給這位中年婦，並且伊還很關切地指引她如何教養她的孩子。曼麗接着說：「莫宣佈我的名姓啊」。

××××

雷門諾伐羅創造了一盞月光燈，是完全出乎他自已的意旨的。他把一盞電燈從彩色玻璃窗的外面射進他的休憩室去，當這燈點着的時候，正像月亮的光輝在流映。他是多麼伶俐聰明巧妙靈慧呀？

◎今天的電影◎

戲院	片名	時間
大光明	天長地久 老門檻	二時半 五時半 九時一刻
國泰	美人情重	三時 五時半 九時一刻
光陸	羅斯福奮鬥史	三時 五時半 七時一刻 九時一刻
南京	女性	三時 五時半 九時一刻
卡爾登	野人國	三時 五時半 九時一刻
新光	夜不歸	三時 五時半 九時一刻
蘭心	羅斯福奮鬥史	三時 五時 九時一刻
融光	萬惡城市	二時半至十一時半循環開映
巴黎	大進攻	三時 五半 七時半 九時
北京	二孤女	三時 五時半 九時一刻
夏令配克	及笄年華	三時 五時 七時 九時一刻
中央	春水情波	三時 五時半 九時一刻
上海	春水情波	三時 五時半 七時 九時一刻
威利	孤雛安妮	三時 五時半 七時 九時一刻
明星	脂粉市場	二時 四時 七時 九時一刻
光華	歡喜緣	三時 五時半 九時一刻
黃金	喜臨門	三時一刻 五時半 九時一刻
中央新	碎琴樓	三時 五時一刻 七時一刻 九時一刻

電影小說 現代一女性 艾霞女士

第四部曲（三七）

「小母親，今天我做的襪子比剛學的時候又好又快，人一點也不吃力，我的身體比從前好的多了。」

菊菊躺在舖上向對面舖上的王安琳說。王安琳很愉快的回答：

「是啊，你的精神思想比以前也健全不少。人們雖然以爲我們犯了罪，但我們正可借這機會，來鍛鍊我們的身體，充實我們的人生，有多少被壓迫的人們等我們……」

「還不睡？煩什麼？」

一個提着燈來巡察的女管牢的，怒叱地打斷了王安琳的話。

她們聽她走遠了，小聲地又繼續談下去。

「奈格那」女主角塔娜碧麗、在她那又新又漂亮的好萊塢家裏、

戲院	片名	時間
香港	歌舞粵曲	二時半 四時半 七時 九時
恩派亞	四集紅蝴蝶	三時 五時 七時一刻 九時一刻
百老匯	都會的早晨	二時 四時 七時一刻 九時一刻
九星	海闊天空	三時 五時半 九時一刻
浙江	馬戲	二時一刻 四時一刻 七時一刻 九時一刻
卡德	人猿泰山	三時 五時 七時 九時
奧飛姆	魔術歌舞	三時 七時 九時
山西	後台老板	二時 四時一刻 七時 九時一刻
虹口	巴黎一侍者	三點起 十一點止 輪映四次
東南	脂粉市場	二時 四時 七時 九時
萬國	十一集 關東大俠	三時 七時 九時
東海	蝴蝶夫人	二時 四時半 七時 九時一刻
共和	除夕	三時 七時 九時
天堂	除夕	三時一刻 五時一刻 七時一刻 九時一刻
西海	羅克笑片 登台表演	二時 四時 七時一刻 九時
中國	前程	二時 四時 七時 九時
榮金	自由之花	三時一刻 五時半 九時一刻
蓬萊	狂流	二時半 四時半 七點 九點
華德	舊時京華	三時一刻 五時一刻 七時一刻 九時一刻
明珠	滑稽大會串	三時 七時 九時一刻
大華	夜不歸	九時

此丸性和平功能調腸健胃導治肝胃失司所致之便開頭痛胃宗食滯諸患靈驗異常

各埠藥房均有出售 上海江西路四川路口 兜安氏西藥公司

索書券
附奉郵票二分請給兜安氏健身篇利有八段錦(連)一冊寄至下列地址爲荷
姓名
住址

中法藥房 夏季大廉價大贈品 三星期 六月十七日起
防疫衛生消暑用品一律廉贈 本埠總分店同時舉行

緊急啟事

許世英 朱慶瀾 陳其采 張蘭坪
熊希齡、張寅 張嘉璈 金侯城
王震 杜鏞 黃慶瀾 李子栽
王曉籟 聞蘭亭 顧吉生 劉雲舫
史量才 王正廷 鄔志豪 錢鏡平 黃伯度

華北長城一帶暨灤東各縣慘遭戰禍村落爲墟兵燹所及逮十九縣之多被難民衆至百萬以上即廬集平津者亦有二三十萬人席地露處食住俱無流離蕩析慘不忍言現當農忙之際欲歸不得待救急切雖由上海賑濟東北難民聯合會屈文六熊仰山兩常董暨紅卍字會等各慈善團體親赴各災區實地施賑無如災廣人衆款微時迫非迅集鉅額振款不足以資救濟希齡親歷各區目覩災況來滬報告爰集同人會議公決除分途籌集捐募外一面登報呼籲多助一元多救一命敬求 全國各界同胞懷胥亡之禍施救命之恩倘荷 仁施請交上海各慈善團體賑濟東北難民聯合會彙收轉賑解彼倒懸固我邦本仁人君子盍興乎來

收欵處

上海金城銀行 上海中央銀行 上海廣東銀行 上海交通銀行 上海浙江興業銀行 上海中國紅十字會 上海世界紅卍字會 上海惠生慈善社 普善山莊 上海中國銀行 上海福源錢莊 上海上海銀行 上海和豐銀行 上海中國濟生會 上海華洋義賑會 上海聯義善會 上海中國道德總會 本會

會址上海雲南路仁濟堂內 電報掛號有線無線零六二八 電話九二九六〇

絞盤牌香烟

越吸越愛

即白錫包

CB-174

朱善長親見其活人

藥力如何可以想見

南洋僑胞胡文虎君居恆以慈善爲懷尤熱心於國內之事遇有災患施救不遺餘力其所創永安堂發明萬金油八卦丹頭痛粉清快水四種藥好價廉收效且速嘉惠人群實非淺鮮曩年余賑濟陝災胡君贈藥極多全活極衆佩其心之善美其藥之良用誌數語以介紹於社會

民國二十一年八月朱慶瀾

虎標萬金油

時疫急痧　一服即愈　外科各症　一搽即靈

時搽鼻額（醒腦沁脾　解暑辟疫）

招請外埠特約經售及代理利益優厚簡章函索即寄

虎標八卦丹

除煩解暑　却病提神　消食辟疫　香口生津

新到八卦丹。每打附錦匣裝者兩包。此匣。式樣玲瓏。攜帶甚便。爲酬雅顧。售價不加。如以八卦丹空袋三隻。可向敝堂掉換錦匣一隻。喜用此丹者。幸注意之。

夏行春令　天時不正　虎標良藥　自應多備

虎標永安堂上海分行啓

甯波路五九五號電話九三一五九號

奚人肯　夏文英　啓事

人肯文英不幸橫遭匪徒誣攀報紙亦以訛傳訛空穴來風幾成市虎幸秦鏡高懸當庭省釋現已回復自由承諸親友垂念不及一一走謝特登報章藉

綺注統希垂鑒

奚人肯　夏文英　謹啓

方氏統宗祠啓事

徽歙南鄉柳亭山眞應廟係我方氏之統宗祠自宋勅建供奉始祖漢黟侯儲公暨各派神主輪司祭祀歷年各盡其誠迨綿洪楊刦後祠宇化爲坵墟雖曾一再修葺未底於成爰於民國二十年秋集齊各派議決重建業經登報通知現祠廟已將告成擇定本年陽曆九月初六日晉主惟念吾族譜牒失修已久瓜衍日蕃若不繼續進行將恐代遠年湮數典忘祖茲擬晉主之日會議修譜事宜凡屬支下同胞務希　駕臨共襄一切遠道所未函洽茲以本祠經費支絀特派啓源遠三鈞條宗台專赴各處族衆募捐務祈各稟水源木本之義篤念宗功祖德之誠勇予捐輸完成祠廟不勝盼切恐未遇知特此通告　通訊處徽州歙南蘇村方燮敬堂內

大東書局啓事

早經國民政府公佈之小學法第九條及教育部今分年實施新頒課程標準辦法第「二」「四」兩項先後規定在案本局出版之新生活教科用書全套即係完全遵照二十一年十月教育部頒行小學課程標準所編輯初級國語等四種均已呈奉教育部准予審定本局當即遵照部批修改現已趕印出書以備全國各小學校一致採用乃查市上忽有人多方散布讕言謂本局有冒稱審定情事淆亂觀聽希圖中傷本局營業前途妨礙新課程標準之施行本局爲維護法令發展營業計安能緘默茲爲免除各學校各同業誤會起見特將呈經教育部審定之情形鄭重宣告於下惟希

全國各學校各同業公鑒

案查本年秋季第一學期起全國小學校各學級應一律採用按照部頒新課程標準編輯而經——教育部審定之教科書——

書名	編著人	教育部批	遵照簽注將刊行本送部日期
初級國語	中小學課程標準綱訂委員 蔣息岑；中小學課程標準修訂委員 沈百英；東大附小級任教員蘇三女師附小主任 施頌椒	二十二年四月十三日奉教育部三二一九號批：「國語教科書仰照簽注修改後即予審定執照俟修正刊行本送核後再發」二十二年六月三日續奉教育部五三零三號批：「該書既經遵照簽注修正應准予審定」	二十二年五月九日已將修正刊行本呈部備案
初級社會	中小學課程標準編訂委員 王味辛	二十二年五月六日奉教育部四一零五號批：「該局所呈社會教科書編制尚無不合……修正後准予審定」	二十二年五月十一日已將修正刊行本呈部備案
初級自然	中小學課程標準編訂委員 胡顏立；中央大學實小低年部主任 張若南	二十二年六月十九日奉教育部五八八五號批：「查所呈自然教科書尚有應行修正之處茲檢發簽正本仰該局遵照修正後准予審定」	刊行本在修正中即日呈部備案
初級算術	中小學課程標準編訂委員 薛天漢；江蘇省立第三師範附屬小學主任教員 江效唐	二十二年六月二日奉教育部五二三四號批：「查該書內容充實算法與算理之剖析尤見精到合於小學教科書之用……修正後准予審定」	二十二年六月十五日已將修正刊行本呈部備案

各科教學做法

注意教材設計，輔助教師活動，所頴，便利，在一般教授書中別樹巨幟，現已全部出齊，

小學教科書樣本承索即奉

新中華

第一卷第十二期　六月廿五日出版　要目

世界經濟會議中之銀問題與中國……周伯棣
中國鹽政之積弊及其改革……夏保羅
論所將成立之行政法院……徐鎮南
人民自治制度與團體自治制度……林衆可
日本中層階級之現狀及其前途……（日本通訊）……符滌塵
唯生論之新倫理觀……陳立夫
世界社會學之派別及其現狀……孫本文
井研廖師與漢代今古文學……蒙文通
關於老莊的辯證法的商榷……胡守愚
都市給水工程……錢慕甯
文藝影響論……曾覺之
剩餘者……周楞伽
如意珠……（長篇小說）……予且
半月要聞……（十二期）……記者

談藪

佩非爾士在飛行探險成功……開甲
評價對於科學工作者之維護……文宙
英美之画面觀……作田
是蟲的音節新態……茂夏

插圖

明遺文進如意圖（三色版）
最風雨之夜（木刻畫）
層階（美術攝影）
國際時事……七幅
上海市第一號飛機……六幅
國內時事……六幅
世界最高峯露眞面目……三幅
蕃償合德扶奧救死……六幅
時事漫畫……四幅

定價	
零售每册	一角
定閱 國內及日本	全年二元四角
郵費	國外每册加一角五分；香港澳門每册加六分

半年減半不預定

中華書局發行

（癸188）

國立同濟大學重訂招生辦法緊要啓事

本校本屆招生辦法業經改訂如後

招生類別	投考資格	考試科目
醫、工、理、三學院一年級	高級中學畢業或大學預科畢業具有德文相當程度者	黨義　德文　物理　化學　數學（投考醫學院加試生物學工學院加試數學除黨義國文外均用德文考試）
德文補習科（兩年畢業後升入大學）	高中畢業或大學預科畢業之不諳德文者高中師範科或舊制師範畢業有畢業證明書者	黨義　國文　英文　物理　化學　數學
高中預備班（肄業一年後升入高）	初中畢業之不諳德文者	黨義　理化大意　國文　英文　數學　中國史地
高中一二年級插班生	初中畢業或高中肄業有德文相當程度者	黨義　化學　國文　數學　德文　英文　物理
高級職業學校機械科一年級生	初中畢業	黨義　理化大意　國文　數學　英文　中國史地

報名日期及手續：本埠六月十五日起至七月廿日止每日上午九時至十二時下午二時至四時到吳淞本校報名隨繳四寸半身照片二張報名費三元（照片及報名費取錄與否概不退還）外埠通信報名應於七月十二日前寄到逾期不予報名

考期及考試地點：七月廿四廿五兩日上午九時起學科考試及格後再經口試及體格檢驗外埠考期與本埠同外埠考試地點暫定北平北京大學南京[illegible]

通訊注意：[illegible]

附註：本校工學院除原有機械、土木、電工三系外二十二年度增設[illegible]

教育部備案　教育局立案　私立惠靈中學　秋季學期招生　暑期補習班招生

本校定於七月十五日招考高初中各級新生（報名自即日起隨帶報名證金四寸照片及證明文件至本校填具報名單外埠學生得郵寄報名）本校新校舍一·上海閘北新疆路十九號四郵寄報名……暑期補習班定於七月十日開學有志來學者可（附啓）……章程函索即寄（校址）上海新閘路華[illegible]

教育部備案　教育局立案　私立上海民立女子中學校暨小學部招生

本校定於七月八日上午九時招收高中一二年級初中一二年級及小學各級插班新生有志向學者可先期到校報名（報名費一元半身四寸照相二張原校證書或相當證件領取投考證函索簡章附郵票二分）校址上海西門文明路　校長王[illegible]

大夏大學附設大夏中學招生

科別：初中一年級上學期新生二三年級上學期插班生高中普通科商科師範科土木工程科第一學年上學期新生普通科商科師範科土木工程科第一學年下學期第二學年上下學期第三學年上學期插班生

期：七月三日起至十三日止　考試日期：七月十四十五兩日　地點：報名考試均在梵王渡中山路本校　章程：招生簡章附郵一分即寄　附註：初高中各科各級都男女兼收

教育部備案　教育局立案　上海幼稚師範學校招生

考期：七月五日上午九時即日報名

免試：有畢業證書者得免試

補習：暑期補習科七月十日開學新生補習後得免試插入相當年級

待遇：畢業後得介紹教職

校址：愛文義路膠州路西潘園

校董：陳鶴琴　鄭洪年　林康侯　校長[illegible]

上海虹口大旅社（公司仁記）今日開幕

◉房間價目減低再打八折另送紀念贈品◉

▲本社建設佈置完備▲地點適中交通稱便▲空氣充足八層洋樓▲房間寬敞裝設精美▲銅床錦被舒適無比▲冷熱水汀冬夏咸宜▲浴室套房比衆便利▲電梯代步旅客合意▲房間價目唯得最低▲汽車接送候客舒齊▲車站輪埠派夥接待▲中西粵菜烹飪道地▲喜慶禮堂格外相宜▲茶房西崽訓練正齊▲招待週到來賓滿意▲請君光顧歡迎無已

▲地址北四川路海寧路口

▲電話四〇九〇至四〇九七

▲電報掛號有線無線九五五二

鄧祿普網球

各大運動器具店均有出售

為廿二國台維斯杯賽所採用

上海華安商業儲蓄銀行開幕

本行業經呈准財政部頒給營業執照並呈請實業部註冊備案專營存款 放款 貼現 匯兌 抵押 儲蓄等業務利息優厚保障穩安擇於七月四日開幕敬備茶點歡迎各界賁臨指教

董事長　常務董事　董事　監察人　常務董事　經理　同啓

電話　行址

東南信託股份有限公司召集股東臨時會公告

本公司定於本年六月二十五日下午二時在威海衛路一五〇號中社召集股東臨時會討論公司業務方針務希各股東準時蒞會除分函通知外特此公告再股東臨時會十五日前停止過戶合併聲明

二十二年六月二十二日　董事會啓

今日引翔鄉賽馬

今日賽馬准下午一點半鐘起賽

◉搖彩套頭票 每套售洋十五元請向靜安寺路卡德路口七七〇號本會購取此佈

上海中國賽馬會啓

照常吸烟見烟自厭 逐日減少一料斷癮 如有疑問先請試服

證明

精神戒烟

各界諸君函索百粒封函列表公司試服……每盒七角五分……

總發行 上海英大馬路新新公司

捉姦無功夫　欲妻仍夫做

宣其醜 ……不願……

時裝公司來一位不時裝的女子

南匯婦人薛寶根、年二十六、於十九歲時憑媒與同鄉張愛生爲妻、張年二十八、現在本埠同孚路三四九號上海時裝公司充任職員、薛張兩人結婚後、即同居於浦東鄉間、已生一女、取名金寶、年祇六歲、不料邇近張薛氏以乃夫遺棄不顧、但感度日維艱、逼不得已、將由浦東鄉間趕來上海、暫寓沈家灣某里八號娘家、一面延張煜甚律師具狀訴張於第一特院、請求判令同居、法院准詞、遂於昨日上午十一時、開民六庭審理、當時兩造俱延律師到庭、法官首訊原告

張薛氏 據稱、余係南匯十一墩正南人、於十九歲那年九月初三日嫁與被告爲妻、初甚和好、曾生男女各一、惟男已夭亡、我倆結婚後、即同居浦東、惟伊母常將我辱罵及毆打、忍無可忍、乃來滬上與被告租屋同居、詎被告待余生產後、即存厭惡之心、並已納某氏爲妾、從此棄舊戀新、即視原告如眼中釘、須與伊母同居、我 **一再逼余回鄉** 不允、即遭打罵、對於日常生活費用、不給分文、我之衣服及首飾、統被被告取去、請求責令被告一一返還、並請判令同居、並稱食被告月薪約有百餘元收入、豈云無力租屋乎、繼訊被告

張愛生 據稱、余父已死八年、母尙健在、年已五十五、向居鄉間、代人種田、自娶原告爲室後、對於伊之日常生活費用、按月照付、並未間斷、當我

狹小舊衣引人笑　丈夫認爲坍台

倆同居上海同孚路時、余猶開設一爿服裝公司、生意尙佳、而原告見公司生意一好、每天向我要錢、即

和我胡鬧

不給、並以店中衣料、私自藏去、而貪其向我索取之錢、類多浪費浪用、非是作爲叉麻雀之賭本、即係允作觀電影之票資、被告日必一人出外、雖經余好言勸說、無奈被告置若罔聞、毫不悛改、嗣後余因公司收歇、遂入上海時裝公司爲夥、月薪祇有二十元、經濟頓感拮据、遂將房屋退租、囑令原告暫行回鄉、與母同居、俾得減輕負担、俟

環境轉佳

進益稍增、當再令其來滬租屋同居、並問你可曾納妾嗎、答並無其事、我所入有限、那裏來的閒錢去納妾、並稱原告出走已久、經余分向各處尋訪無着、當她出走時、大發皮氣、竟將室中物件、盡行搗毀而去、且查原告近年來頗有不規則行動、當她在浦東家中離開時、對我母僞稱今天係到我處、實則並未來至我處、她既到我處、又對我稱係返

及臨時別

浦東家中、實則並未歸去、仍往他處與人幽會、凡此種種、經余等切實探訪所得、且有人目覩原告與另一男人談話、可傳目覩者到庭訊問、便知所言不虛、況此次令其回鄉居住、心中不甚放心、實因經濟力薄、原非得已、但她居住鄉間、我對於她之生活費用、自當按月照付、每月余當回鄉四五次照她之

不規行動

本想前去捉姦、無暇守候、惟因事忙、且仍要她爲妻、故原告醜史、不願多述、祇好馬馬虎虎、但仍希望原告即日起、對於消費方面、不要擴大、暫時回鄉與母同居、繼而法官向原告勸以省吃省用、方能造成良好家庭、原告答、被告對於我之衣服、不肯添製、幾致無衣蔽體、被告則稱代她添製新衣甚多、不料她將新衣穿了、時常去和要好朋友相會、而於某日故意將狹小之舊衣服、緊穿在身、趕到店中、

引人譏笑

似此行爲、直坍我台、殊屬可惡之至、她之皮氣、壞到極點、稍一不遂、即和我無理吵鬧、因此我不願和她在滬租屋同居、繼由法官力勸原告回鄉居住、惟原告堅不應允、法官訊至此、以和解無望、遂諭開始辯論、旋經兩造律師相繼起立辯論一過、最後庭諭定於本月二十九日上午聽候宣判、

淮陰奇案　頭一顆

省驗場發現　眞相未明瞭

清江浦訊、二十一日上午八時、黃河灘省立雜穀試驗場內、發現人頭一具、膀子一隻、該場職員、甚爲駭異、立即探尋足跡、至縣農場內、發現無頭屍身一具、兩膀及生殖器、均被割去、周身赤裸、腹部足部、均有刀傷血跡、該場旋函縣府、派員到場勘驗、該屍係屬男性、被人暗殺身死、縣府當即攝取相片、通令緝兇、屍飭掩埋、悶葫蘆不卜何時打破云、

上海四馬路一四〇號

世界商店 教育用品

自今日起 特廉品 七天廉售

星期日上午休業下午一時起照常營業

各國著名自來水筆 現在來購照實價打八折 購筆一支再贈墨水一瓶

▲三星美國樂楊自來水筆 每枝大洋二元
▲美國依利而銀桿自來水筆 每枝大洋六角
▲二二三華爾彩桿男用旋筆 每枝一元二角
▲二二八華爾彩桿女用化粧旋筆 每枝一元八角
▲二三〇華爾彩桿女用旋筆 每枝大洋一元
▲美國惠佛兒彩桿自來水筆 每枝一元五角
▲二十孔德國萬籟息標準口琴 每具一元八角
▲十六孔德國萬籟息標準口琴 每具一元二角

上列貨品每人每種限購一種逾期加價

經濟合算 便宜文具 售價僅及原價三分之一、各貨標明價目任憑選購

德國萬籟息標準口琴經許多口琴專家試驗而成吹音準確本店首次大批運滬爲提倡口琴藝術與研究口琴者之需求特別減價廉售一星期凡在七月二日以前來購概照上列價目發售愛好口琴幸勿錯過焉

小說　北平小姐（一四一）（李薰風撰）

第六回　一曲驪歌丹心盟日月　長征雁北碧血灑關山

鄭大珍看得又詫怪起來，說道，「密斯武錢，這一幅的意識，我看出來了，那前後兩部分，表現的是戰時的前後方。以前方猛烈的肉搏，和後方的狂歡縱慾，兩相比較，引起人的內心共鳴。這意識是極正確！凡此景象，我們不必出北平，到東長安街一帶酒館舞場，全可以看見，極容易了解。可是那跳舞場的人，爲甚麼祇畫了身體，而不畫腦袋，腦袋那裏去了？」王光藝見她能領略到畫中旨趣，非常欣幸；又聽她問到腦袋問題，便笑着一指那畫上的人，說道：「這意識有何難懂？也同你所說的一般：前線戰鬭自戰鬭，後方狂歡自狂歡，兩者中間一比較，後方狂歡者，豈不是沒有靈魂？這沒有腦袋，正是象徵着沒有靈魂。一目了然，有何看不懂呢？」鄭大珍聽他說出意識，深深的呼出一口氣，把這張一撩。笑道：「你罵苦了人！這樣人多着呢。」說着，再翻出幾張，那上面也不過畫一隻大皮靴，下畫一個長衫小帽的中國人，表示鐵蹄下掙扎的中國人民。或者畫一個窮凶極惡的東洋老太婆，嘻着一張可怕的怪面孔，望着火爐上湯鍋內的幾個小雞獰笑。底下卻用火柴升火，眼看火爐一升起來，湯鍋內的幾頭小雞，就要同歸於盡，其狀非常悽慘！小雞又是中國的一個縮影了。鄭大珍看到完畢，照舊一張一張的摺起來，帮王光藝收回皮箱。又閉着眼睛，冥思片刻，笑道：「中國眞要奮起來自救了！倘不自救，將來要作『高麗第二』。」說罷，把眼一睜，眼珠一凝神，那幾幅畫的印象，如在目前，並未消失。王光藝給她的批評，弄得自己笑迷迷的，祇竊喜着藝術的成功。他兩個沉默片刻，雅座的門帘忽一啓，咖啡館的茶房，肩頭搭着一條毛巾走進來，笑道：「那位是鄭小姐，外邊有人找。」鄭大珍王光藝一聽，兩人的眼光，不約而同，彼此一碰，欲知來者何人？請閱下回。

健忘之行員 遺失五千元鈔票

黃包車夫杳如黃鶴

看戲看出神

福州路一百四十號世界銀行會計部職員楊志成、酷嗜電影、昨日上午十一時、偕同部職員沈志清奉命持支票赴寧波路墾業銀行支取鈔票洋一萬五千元、沈坐包車攜盡有世界銀行暗記之墾業鈔票一萬元、楊亦攜五千元、用電影日報包裹、乘原來之黃包車返行、中途忽將包裹拆開、以票置後、而讀電影報、迨車抵行中下車時、猶沉思報中情形、竟將鈔票遺忘車上、迨沈向之索五千元、始猛省、急出尋車夫、已不知所終、乃祇得據情報捕查究、

男女盜一批

拘獲須詳査

匯山捕房華探趙永濟、前晚八時在東熙華德路新記濱路轉角拘獲浦江人張元青一名、搜出手槍一支、子彈九粒、詰悉尙有同黨匿跡浦路樹泰和街十六號及閘北飛虹路等處、趙探復偕中西探密往按址續獲清江人葉幹卿、邵阿四、趙永生等三名、連同婦人葉匡氏一併帶入捕房、禀明捕頭、飭分別收押、翌晨解送第一特院刑三庭、捕房律師張師竹陳述前情、並稱、調查得被告等於本月四號糾黨持械搶刼塘山路六百八十號王姓家財物一起、因時間倉促、捕房未及詳查另案、請暫予押云云、遂將……呈案、……探禀明向各被告詰過、蕭推事向被告等略詰一過、諭仍分別還押、

亨利男女結婚禮服出租

亨利洋服公司

特備「結婚之夜」奉贈顧客！此書內容，關於兩性心理，婚禮節，性慾衞生，孕婦常識等，闡述頗詳，使青年男女一閱爲快，同登快樂之境，凡來租禮服者，奉贈一部。函索附郵十二分，即寄奉一冊。

地址 靜安寺路二七六號跑馬廳對門 電話 三四七三三號

五洲藥房 特別贈品

六月十五日起 三星期為限

凡購本牌物品滿洋一元以上或購外牌貨滿二元以上者即贈下列物品一件

花露香水 香水精 帀林沙而 衛生藥皂 圓盒牙粉 精製摺扇

四馬路總店及本埠各支店聯合贈送

哈蘭士 內服外搽 六零六

哈蘭士醫師歷經科學化驗以確能直接殺滅梅毒菌之藥劑而製成內服外搽六零六

總發行所 上海太和大藥房　各埠藥房均有經售

各洋酒店均有出售

你們似喜派德或白蘭地
吾則常飲「常納華克」
冲以正廣和汽水
或正廣和薑味汽水
此固大丈夫之美酒也！

常納華克方瓶威士忌酒，蒸造裝瓶均在蘇格蘭名廠，爲之質醇味美，不同凡品。冲以正廣和汽水而飲之，添精助神，有益健康。各地男子，莫不嗜之。

上海四馬路四號 正廣和公司 獨家經理

常納華克

方瓶威士忌酒

JOHNNIE WALKER

著名銅床鐵床
今天星期九折（謹啓）
打倒討價還價….平時不折不扣
今天擴大宣傳….特別優待九折
（床大王）順興公司 愛多亞路廣西路東 電話九一七一八號

天福男女結婚禮服出租
精製高尙西服定價比衆特廉 天福洋服公司 地址北四川路老靶子路西一六一號電話四三四三八

天綸綢緞局
珠羅紗帳 清潔風涼 雙線縝密 經久耐用
圖項特價 五碼五元五角 六碼六元九角 六碼半七元一角 七碼七元七角 七碼半八元二角 八碼八元八角 八碼半九元三角 九碼九元九角 十碼十一元九角
電話通知隨即送到
方帳特價 四尺十一元二角 四尺半十一元九角 五尺十二元六角 玄帳特價每項三元八角
統辦各種名貴綢緞花樣摩登 定價低廉
地址 南京路畫錦里口 電話 第九四四五九號

上海德大蓆行 念六週紀念
總店 北石路香粉弄對面 第一支店 乾大順 法大馬路西自來火街口 第二支店 北石路香粉弄隔壁 國貨商場亦有出售
本行分設各埠工廠化學督造各種花素軟蓆定價克己
大批福建摺蓆運到　大廉價一月　六月念五日起　大批安徽竹蓆運到
寧波蓆 摺蓆 廣東蓆 蒲蓆　各種龍鬚 精美汽車 坐墊　蘇寧細蓆 揚州蓆 撲蓆
認明總店三開間朝西門面支店均雙間門面電話九〇三九二號

頑固家庭 情人受屈 行動失其自由

天津訊、昨（廿一日）日下午二時三十分、本市日租界旭街、突有一身穿淺灰色西服、戴平頂草帽、分髮革履之青年、抱首投入海河、當經該管華捕發見、急飭船戶下水打撈、幸是日風平浪靜、該青年跌下之處、又適值淺灘、卽行救起、略施灌救、移時甦醒、詢其尋死之原因、則係被家中逼迫、記者聞訊、當隨車跟蹤至該青年宅內探訪、得其詳情如下、青年名劉學勳、年二十五歲、本市人、住河北大經路、向在北平某

大學肄業

品學尙佳、且擅長運動、學院中有女生曹怡芬者、芳年廿四、亦酷嗜運動、富於康健之美、與學勳志同道合、同學多年、愛情甚深、日前北平戰雲密佈、敵軍進逼通州、故京搖動、劉奉召回津、及中日協定簽字後、劉父懲於時局危機未去、家中經濟亦不甚充裕、乃令乃子輟學、在津

另謀職業

學勳無法、乃函知北平東交民巷怡芬處、告以經過情形、曹女士得訊、被情絲所縛、竟於本月十五日由平來津、親至劉宅、由劉殷勤招待、並將家人一一介紹、女勸劉無論如何、仍須繼續求學、臨行女並告劉、將仍名下榻於日租界新旅社內、聽候佳音、怡芬去後、學勳乃將女意告知父母、要求繼續求學、並請准與女訂婚、劉父字劭偉、年五十餘、曾任蒲玉環之秘書、性極固執、先是女來、尙以爲同學相便相訪、及聞乃子愛人並

大學女生 無端名譽破產 憤懣絕交

要求訂婚

遂斥其子無恥、堅長、學勳忽失蹤、至夜未返、劉大怒、度子必至女處、乃親赴新旅社尋覓、見子果在、遂將子喚回、並當面責女不該引誘其子學勳離家徬徨、卽被父母閉置室中、不准外出者數日、昨以監視稍疎、學勳急由家中逃出、奔至新旅社、適女赴車門、一言不發、只付與劉函信一封、登車而去、學勳驚愕之下、追逐不及、當拆閱該信、詎知竟係絕交書、略云「余初與君交、本擬君爲有爲之青年、孰知君中途失學、情實可惜、故以友誼關係、

少年投水

不避嫌疑

親至君家、不料尊父無禮、竟視余爲花巷中之人不如、此必君素日品行不端、致失家中信用、累我名譽破產、請卽從此絕交、」等語、學勳接閱之下、如冷水澆頭、一時心窄、遂致輕生、刻聞其父經其母之解說、心意已略迴轉云、

陳寶德自欺欺人

冒名登廣告

風流史竟指爲捕風捉影之談 時報所載… 經沈女士證明其爲詭計

昨日時報所載嘉定紀王中心小學校長陳實德與女教員金韻玉女士發生戀愛、被當地士紳呈控於教育局、撤職後來滬、與金組織小家庭、其妻沈汝誠偵知、來滬演捉姦活劇等情、記者並徵得沈女士之同意、爲攝一影、刋入新聞中、以證此事之確、詎昨日下午時報廣告部忽接得

沈汝誠啓事廣告

一則、否認所載、其文略謂「玆閱時報載有嘉定紀王中心小學校醜事一則、不勝駭異、我與實德夫之結合、七年如一日、今忽有閒人揑造我夫種種事實、顯爲離間我倆之情感、且我夫與金韻玉女士之關係、係爲同事、是我所洞悉者、至於兩方延請律師、更無其事、捕風捉影、深堪憤恨、再報揭我像片、係爲一般不肖之徒於路途上所偷攝、陰謀證實、實屬可笑、玆因外人莫明眞相、故亟剖告之」云云、記者閱此廣告、殊爲詫異、當往沈女士之戚家實詢沈汝誠女士、方知此

廣告係冒名所爲

並據其弟有康云、陳實德閱昨日時報所載後、卽撰此廣告稿、兩次前來要求沈女士同意登報、經沈女士及余嚴詞拒絕、不謂彼竟冒名獨遞送報館登載、有康言下卽書一字條予記者原文云、「沈汝誠女士廣告、絕對非本人意志、完全係陳實德冒揑名義、未得本人同意而爲之、實屬欲蓋彌彰、以後關於沈女士有所告白、當有沈女士本人或沈女士胞弟有康印鑑爲憑」、

沈汝誠事啓

茲閱廿四日時報、載有嘉定紀王中心學校醜事一則、不勝駭異、我與實德夫之結合、七年如一日、今忽有閒人揑造我夫種種事實、顯爲離間我倆之情感、且我夫與金韻玉女士之關係、係爲同事、是我所洞悉者、至於兩方延請律師、更無其事、捕風捉影、深堪憤恨、再報揭我像片、係爲一般不肖之徒於路途上所偷攝、陰謀證實、實屬可笑、茲因外人莫明眞相、故亟剖告之、

竊兒 新法 冒充工匠 維妙維肖 從此要小心 修房子

邇來市內有一般竊賊、異想天開、竟化裝水木漆等工匠、往來於街道間、每見有居戶商店正在修房屋、彼卽冒充各項工匠、混進其間、乘機行竊、受其愚者、已不在少數、有如皋人王光前者、向在南碼頭設義昌祥藏油號、右鄰某姓家、近因屋頂上水落管子業已損壞、乃由屋主萬柏巖園通知法租界霞飛路姚永興水木皮店、派匠前往修理、當由該店主陸瑞生率同學徒徐洪杞、於昨日下午一時許、按址前往該姓家、惟因該姓家並無曬台、故須由義昌祥藏油店後面曬台上攀登屋頂、始可修理、遂至該號、請求暫假曬台立足、以便攀登屋頂、其時王適外出、遂由學徒顧寶興導領陸徐二人上樓後、由曬台上登屋工作、未幾忽有一人背負籐桶一只、形似工匠、闖入該號、謦言與陸等係屬同夥、特來幫助修理水落、顧亦不疑、仍領之登樓、後該人忽見陸正在屋頂上工作、而其徒徐洪杞則在曬台上打磕睡、該人眉頭一皺、計上心來、遂冒充與徐相識、一拍、厲聲曰、小鬼、你不上屋工作嗎、徐被拍驚醒後、疑該人與之相識、乃返身下樓、該人四顧無人、卽翻箱倒篋、將箱內衣服多件一併竊取、立卽攀登屋頂、稱同其師工作、當時徐在旁目睹、意爲其師同夥、挑擔潛逃、旋經王光前發覺前情後、奈該賊已杳無影蹤、乃鳴到崗警將師徒二人一併帶入二區一所、由所長預審之下、卽飭候調査核辦、

四卡子橋堍 茶樓斷樑傷八客

茶具樓凳大半壓毀 傷多頭部其勢俱輕

虹口四卡子橋南堍麥倫路鴨綠路口永興茶樓、係二層樓房屋、樓下爲沈泰昌煙紙店、昨日下午五時三十分、該屋之中樑突然折斷、屋頂卽隨之坍下、大半茶壺茶杯及桌凳均被毁、當時有茶客十餘人、在該茶樓品茗、有八人（七男一女）受傷、後虹口捕房聞警、立派中西探員前往調査、一面將受傷人車送同仁醫院醫治、幸均輕傷、包扎後卽行出院、姓名如下、（王阿毛）二十六歲、揚州人、傷頭部、（吳宗樓）二十三歲、鎭江人、傷面部、（周學興）三十七歲、浦東人、傷面部、（沈杏生）二十四歲、浦東人、傷頭部、（陳阿金）三十九歲、寗波人、傷手部、（陳阿標）三十六歲、寗波人、傷頭部、（鄭金生）四十歲、浦東人、傷脚、（龔錢氏）四十九歲、浦東人、傷頭部、

喜遊遊戲場 少女毛八梅 受了小姊妹的毒 輾轉入娼門 狼狽逃回 飽嘗苦味

紹興老嫗毛陳氏、五十四歲、住西倉橋街三十四號、生有一女名八梅、現年十六歲、貌頗秀麗、惟八梅喜逛遊戲場、有住居天燈弄二十九號慣做拐賣人口之少女沈紅貞、十七歲、南匯人、前與毛八梅爲鄰居、早具拐賣之念、始則牽引許阿毛

誘姦

八梅、旋爲陳氏知悉、禁女單獨外出、廢歷五月十六日下午、沈紅貞又至毛家、邀八梅游大世界、不料沈紅貞早與其姘夫金全海設計將八梅領至老北門新新客棧內、姦宿三天、八梅恐母責罰、屢欲歸家、無如被沈紅貞等監視、後又領到通益旅館、姦宿五天、竟被沈紅貞金全海及

蟻媒

王慧貞等、將八梅價賣於大華飯店隔壁弄內某野雞妓院爲娼、計身價六十元、被沈紅貞等俵分化用、該雉妓院卽令八梅接客、曾接過一個夜廂客人、後八梅因不善操此生活、時遭鴇婦凌虐、八梅遂於昨日午後三時、乘間

逃回

家中、經其母詢悉情由、立至天燈弄找尋沈紅貞、據沈母云、伊女有半月不回家、餘皆不知、後毛陳氏在老北門途遇沈紅貞、遂誘至西倉橋、呼由二區二分所警長唐典將一干人證拘所請究、經唐所長訊據原告供同上述、被告沈紅貞供、毛八梅雖由伊領

出

因八梅說不能回家、由他認識之王慧貞等將他賣入雉妓院、所有身價係他姘夫許阿毛取去、我未分得等語、當以案關誘姦拐賣爲娼、判解總局法辦、

門外人懷疑 門內人急煞 扭奸夫 情急突出利刃背後猛戳 鄰人畢集拘獲凶手 大呼救命 但聞應聲不見開門

蘇州訊、周陳區角里鎭顧村鄉長夏瑞其之子夏錫川、現年二十二歲、務農爲業、於五年前娶鄰村王姓女爲妻（二十五歲）、結婚後卽父子分炊、各居一宅、王氏曾生一子、但已夭折、而王氏近忽不安於室、竟背夫私與同村人謝錦發者姘識、

明去暗來

已非一日、至本月二十一日、夏錫川因事往父宅、恐夜間不及回宿、故囑妻早睡、而王氏認爲大好機會、卽晤招姘夫來家幽會、正擬歡娛一夜、詎其夫錫川在父處事畢時、爲時尙早、殊屬放心不下、乃乘夜回家、叩門呼喚、祇聞應聲、久久未見開啓、不禁懷疑、後由王氏啓門、

迎夫入內

在燈光下見妻之姣容失色、雲髻蓬鬆、故更生疑、及至房內、果在房門後扭住姦夫、詎謝錦發自知理曲、情急中忽袖出利刄、向夏背上猛戳一刀、深入寸許、夏痛極而踣、乃大呼救命、謝已脫身而逃、一時鄰人聞訊畢集、見夏錫川倒地流血、夏王氏束手無策、乃通知其父夏瑞其到來、將夏王氏扭投陳墓十五分局、供與謝歡會、

被姦一次

後丈夫到來、忽生事端等語、該局卽於次日在鎭將謝拘獲、供認行凶不諱、當由該局將其解送公安局、轉解地方法院核辦外、受傷者亦以船送之來城、入博習醫院醫治、

精製湯麵炒麵 新雅粵菜館啓 南京路新新公司對面

事隔未久 變本加厲 小姑犯姦 嫂作保 息訟後 朋友心懷叵測 偕逃 乘人危急一味要挾 曲曲折折演出一幕詐財 三人串黨一併拘捕究辦

湖州電話公司職員金文長、娶杭州女子詹翠娥爲妻、已有數載、詹氏年華、現方花信、不料去歲竟與其夫同事丹陽人張運富有染、陳倉暗渡、戀愛異常、不久春光外洩、被金文長窺破姦情、向當地法院告發、正偵査間、詹翠娥之嫂詹于氏、卽出而調停、担保小姑不再有此行爲、該案遂了、

詎息訟未幾

彼此戀奸情熱、於是相偕而逃、金文長尋覓無着、乃致函其友住居曹家渡新公益里念一號之潘斌臣、請爲留意、旋經潘訪悉該兩人匿居閘北華盛路華盛里七號、遂函復金文長、金卽與詹于氏交涉、以其旣作保、自應將人尋歸、故詹于氏自行來滬、寓福建路通裕鑫旅館、一面訪潘、乞其告知翠娥等蹤跡、潘

乘機向索酬

金七十元、方允宣布地點、該氏急於得人、當給以五十元、詎潘一味要挾、該氏乃報告捕房、派探將潘及同黨陳金林毛菊生拘獲、嗣復往閘北將張運富詹翠娥逮捕、昨晨解送第一特院、由馮庭長提審、捕房律師汝葆彝請將潘陳毛三人以

詐財罪懲辦

張與翠娥則請暫押、候金文長到案再訊、當由馮庭長向潘等三被告逐一研訊、並由詹于氏陳述被告詐財情形、遂諭押候定期宣判、至張運富翠娥亦命分別羈押、聽候核辦、

舞女訟 請調查年齡問題

南京路外灘橫濱正金銀行西崽甬人錢章根、性喜冶遊、前在法租界麥蘭里結識一鎭江女子李素貞（本姓張）初頗愛好、嘗其溫玉香滿懷、遂不免信口訂嫁娶之盟、三月間該女以受廈門某跳舞場之聘、遂與錢分別、偕其母李丁氏赴廈、甫旬日、錢因不能忘情、函促來滬、始而寄寓逆旅、繼則賃屋東新裕順里十九號同居、但錢本已娶妻室、且身爲西崽、經濟並非充裕、自無置妾餘力、故支持不久、日形拮据不堪、愛情因而冷淡、該女之母遂不時藉端與錢爲難、指錢誘姦伊女、一面延王培源律師向第一特院對錢提起刑事自訴、昨日下午由吳廷琪推事傳審、被告不到、延律師出庭聲明因服役無暇到案、請求展期、吳推事卽向李素貞訊問與錢發生結合經過、該女所答詞多閃爍不定、並稱今祇十八歲等語、被告律師卽稱、該女住於客棧時、自云二十歲、應請予以調査云云、庭上諭本案改期再訊、

滙橋捉賭釀成命案

上海縣馬橋鎭公安分局自王局員撤職後、縣府派張雄璋任該局局員、二十三日下午、該局員帶同謝鳳山巡長並警士等共十一人、往松滬交界之滙橋捉賭、有朱全生者、被警士追趕落河、在滬濱中掙扎至彼岸（松界）、警士連開三槍示威、朱全生受驚沉沒水底、直至天黑尸體尙未發現、該處人大動公憤、將局員等拘禁在滙橋車站、由站員電話報告馬橋公安分局趙萬里局長聞報、已自往北橋向會縣長請示矣、惟據松江訊、被扣之員等二十四日已送閔行公安局、

世界書局通告
新課程標準
小學教科書（及教學法）向售八折 改售六折
初中教科書（及指導書）向售實洋 改售八折
秋季開學
減輕學生負擔 七月一日起舉行
各省分局·各埠同業·一律舉行

久咳易成癆
多咳則傷肺日久易成癆因癆而致命者不可勝數惟有杏仁咳嗽必應之藥乃可咳時服之….今外國人多先向無發明咳嗽之藥十年服之直接有益於咳嗽之久
力能接續有保肺防癆之功故得社會人士稱許一試便知 每瓶一元二角
上海父子大藥廠發行

戒烟
馮氏斷癮救苦金丹
中央禁煙委員會張主席題獎
前任大總統黎徐二公嘉獎
風行六十六年暢銷百萬人
試時照常吸煙逐日見效
專戒紅丸嗎啡海洛因毒
每瓶收藥本大洋一元五角
上海白克路中…天津錢芝堂
外埠函購郵費加一·函索寄贈戒煙三分即奉
本埠先施永安
國貨公司等均有出售

鴉片 紅丸

上海同昌車行遷移大廉價
爲日無多 購請從速
南京路電話九〇一五二電報一五一八

女校師生愛

無錫城中北禪寺巷私立之競志女學、發生一樁師生三角戀愛之趣聞、曼宮艷史、流播人口、而其中之一女主角、且於五月二日、一度潛赴東大池地方投池自殺、遇救得生、昨日該三角戀愛中之三主角、相將賦別、驪歌互唱、此黯然聲中其爲悲爲歡、固非局外人所知矣、玆將此案之前後經過、分誌於后、

上圖扇上係徐之藩墨蹟（中）徐之藩（右）侯保三（左）侯夫人

能詩善書小負才名

三角戀愛中之男主角名徐之藩、號東屏、爲競志女學校長夫人之內姪、籍隸姑蘇、早年遊北平、善北平語言、當十餘年前、盛倡國語、競志女學延其教授、是爲入該校之始、現今則任庶務主任焉、並兼教職、其人能詩善書、小負才名、雅好修飾、丰度翩翩、平日間以風流才子自賞也、

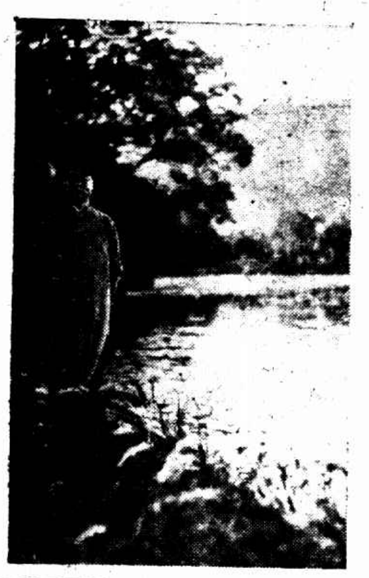

蔣燕生投河之處

素嗜運動因以得病

與其發生關係者爲朱珍如、朱家籍靖江、父母皆在堂、而其兩兄長、現皆留學國外、固係書香門第、縉紳世家焉、喜於運動、曾因跳高、受傷嘔血、習猶未衰、嘗服藥水、故其臥室案頭、於脂匣粉盝中、雜植藥水小甖也、人極瘦峭、貌則婉孌、據傍人之推測、其失足恨、遠在兩年前、一度病態懨懨、同學中之促狹者、共推其任排球隊長、以覘其所病之源、朱任之不辭、江蘇全省運動、在鎮江舉行、朱固以隊長資格出席參加與賽、於是羣疑稍釋、惟朱之膚容、乃呈枯莞之色、

燕瘦環肥適得其反

繼朱珍如後而與徐發生關係者、則爲蔣燕生、蔣家崑山、父已逝世、其母爲無錫著名西醫王海濤之姊妛、且亦畢業於北平燕京大學者、終鮮兄弟、母孀女孤、蔣秉承乃母之教、擅長國語、雅好文學與音樂、善演話劇、、凡校中學行游藝會、而扮演話劇者、蔣燕生輒飾劇中之主角、藝術天才、見者皆譽、貌則豐腴、其與運動健將之朱珍如、環肥燕瘦、適得其反、現年十八歲、三年前入校、當時在初中二年級、明年與朱珍如同屬初中三年級、雖殊兩班、畢業同期、今年同在高中一年級、兩人因情感極密、愛逾姊妹、（轉第七版）

提要

▲察事又生枝節　中央力求避免內戰　▲永津赴長春謁武藤　面商解決僞事　▲塘沽美兵赴秦島　北寧將開國際列車　▲日電傳川藏戰事又緊迫　▲經濟會議已陷絕境　商議小麥稍有眉目　美國務卿赫爾及財長伍定將辭職說　▲美俄代表在倫敦談判經濟問題　英俄邦交亦有轉機

漢口水位　達四十七呎

漢口平岸四十六呎六吋

日期	水位
五日	三十八呎二吋
八日	三十九呎四吋
十二日	四十呎
十三日	四十呎五吋
十四日	四十呎八吋
十五日	四十一呎一吋
十六日	四十一呎三吋
十七日	四十一呎八吋
十八日	四十二呎四吋
十九日	四十三呎一吋
二十日	四十四呎二吋
念一晨	四十五呎一吋
念一晚	四十五呎五吋
念二晨	四十五呎七吋
念二晚	四十六呎
念三晨	四十六呎二吋
念三晚	四十六呎六吋
念四晨	四十六呎七吋
念四晚	四十七呎

鄂堤閘均不固

漢口水上岸四吋交通漸斷

是誰之過歟？

◎漢口二十四日電、江水入晚漲三寸、水標達四丈七尺、市區低窪被淹之處、交通漸斷、武慶閘五處漏水、硚甲山閘漏水極多、省府二十四日呈總部、謂沿江漢幹堤、如襄陽老龍堤、黃岡堵龍堤、嘉魚五峰堤、咸寗寗水堤、天門官吉口堤、武昌金水堤、石首江北張惠堤、或辦理不善、或發生浸漏、或業已崩潰、請示救濟辦法、

◎漢口二十四日電、漢口沿江各碼頭、水已上岸、橋口羅家墩辛家地蕭家坤及漢陽災區擴大、各堤閘尤危險異常、省會防水會組工程隊四隊防護堤工、並將召開華洋防水會議、實行合作、二十四日宜昌重壩略退、岳州沙市略漲、襄水漲頗猛、形勢仍可慮、鄂東黃梅沿江幹堤將潰決、嘉魚堤防亦危、

◎漢口二十四日電、今晨江水超過標準一吋、達四十六呎七吋、上午十一時、再漲二吋、達四十六呎九吋、防水會正趕以大批蔴袋、加築防水堤、並以抽水機排洩積水、上游因天氣轉晴、重慶水已退五呎二吋、宜昌退三呎六吋、長沙、退九吋、武漢水勢可望漸減、

◎漢口二十四日電通社電、漢陽之白沙洲方面、及漢口方面低地、從昨夜起、均已浸水、化成泥海、日本租界江岸、亦被水波衝洗、防水工事、正在晝夜兼行、

懷孕十二月　雙身怪胎

兩頭四手足亦四　肚腹相連

杭州訊、本市定安巷三十五號居民吳寶生之妻、現年三十五歲、結褵十載、尚未生育、此次懷孕、計有十二月、尚未產生、在前三日、吳氏忽腹痛如絞、勢將臨盆、寶生即喚穩婆收生數次、均以係屬難產、故不得已於昨（二十四）十二時即送入開元路博濟產科醫院、經醫師沈奎施用手術取下、係一怪胎、其（見圖）肚腹正面相連、有兩頭四手四足、生殖器亦爲一對、察係男性、惟產下即斃、產婦平安、現該胎已陳列該院、以資研究、

（張文標攝孝先寄）

京市鎗決綁匪

◎南京二十四日電、警備部二十四日槍決綁匪張世榮一名、

鎮江關前　槍決四犯

●鎮江二十四日電、省府令戒嚴司令部、二十四日上午七時、將五月二十九日闖搶劫鎮江關匪犯張長貴張貴喜馬貴林沈全泰四名、押赴鎮江關門前執行槍決、

福州罷市一瞥

◎福州二十四日電、城台商民反對房舖捐局任意估價事、今晨罷市後、綏省府派員對請願代表表示飭局照章辦理、商民滿意、九時後開市

商務印書館　遵照新課程標準　新編

復興教科書

左列各書業經奉到教育部批遵照簽註修正後准予審定

書名	冊數	編著者	部批
初級小學國語	一至八冊	沈百英等編著	部批第五七五二號
初級小學社會	一至八冊	馬精武等編著	部批第五七一八號
初級小學自然	一至八冊	宗亮寰等編著	部批第五八六四號
初級小學算術	一至八冊	許用賓等編著	部批第五九六四號
高級小學衛生	一至四冊	程瀚章編著	部批第四六五四號
高級小學社會	一至四冊	顧綱明等編著	部批第五七一八號
高級小學自然	一至四冊	周建人等編著	部批第五八九五號
高級小學算術	一至四冊	顧　柟等編著	部批第五八六四號
初級中學算術	全一冊（現分訂二冊）	駱師曾編著	部批第五九六六號
初級中學本國史	上冊（現分訂二冊）	傅緯平編著	部批第五九六五號
初級中學家事	一至三冊	陳　意編著	部批第四四三九號

現已陸續出版　秋季開學前一律出齊

小學用書

科目	初級用	高級用
公民訓練	教本八冊	教本四冊
衛生	教本八冊	教科書四冊 教學法四冊
體育	教本四冊	教本二冊
國語	教科書八冊 教學法八冊	教科書四冊 教學法四冊
說話	教本八冊	教科書四冊 教學法四冊
社會	教科書八冊 教學法八冊	教科書四冊 教學法四冊
公民		教科書四冊 教學法四冊
歷史		教科書四冊 教學法四冊
地理		教科書四冊 教學法四冊
自然	教科書八冊 教學法八冊	教科書四冊 教學法四冊
常識	教科書八冊 教學法八冊	
算術	教科書八冊 教學法八冊	教科書四冊 教學法四冊
勞作	教本八冊	教本四冊
音樂	教本八冊	教科書四冊 教學法四冊

初中用書

公民……三冊
衛生學……三冊
國文……六冊
算術……二冊
代數……二冊
幾何……二冊
三角……一冊
植物學……二冊
動物學……二冊
化學……二冊
物理學……二冊
本國史……四冊
外國史……二冊
本國地理四冊
外國地理二冊
家事……三冊
圖畫……六冊
音樂……六冊
英語……六冊

商務印書館教科書減折發售預告

敬啓者敝館爲輔助教育並推行新課程標準起見特將最新出版之

復興教科書全部減折發售自本年七月一日起

初中教科書照定價八折（原售十足）計算

小學教科書照定價六折（原售八折）計算

各省分支館及經售處一律照辦但可酌加郵運費再敝館從前出版

各種小學教科書亦一律改照定價六折發售敬請

公鑒

商務印書館謹啓

請中國人服用中國貨

南京路虹廟對面

上海國貨公司

新闢商場開幕廉價

發行國貨有利券

化費一元代價可得數十元的利益

南京路中

中華百貨商店

浙江路東

全部夏季貨　大減價　空前大犧牲

特價欄

新花華而紗每尺一角八分
男裝黑紋皮鞋每雙五元一角半
彩條浴巾每條七角半
女裝線襪一打一元
320針真蠶絲襪每雙一元
顏色毛巾每打七角半
男女條格浴衣每件一元四角
凡購上等襯衫一件 奉送領帶一條
彩條綢袴料五百條 每條九角六分 每客一條
不退色印花嗶嘰 每尺二角
四十寸電印雙縐 每尺五角半
俄國花標 五碼一元
新式草帽每件九角半
中人黃白通帽每件一元
香港線汗衫二件一元
白斜海軍裝童服每套五角
二磅老牌保暖水瓶每只七角半
國產熱水杯每打一元
巴黎頭水四瓶一元
花布傘每把五角

女校師生愛

（緊接第六版）

監視行動曾奉母命

蔣朱兩人友好敦篤、而其戀愛秘密、各鹹不宜、是皆徐東屏老於優遊情場故、而破碎其三角戀愛之羈靡、則爲徐之長女沁華、原徐爲有婦之使君、婦籍河南開封、與徐結合於北平、生有二女、長即沁華、幼隨母居蘇州、亦已抱書入學、沁華年十九、? 解人事、乃母使之來錫傍父身讀、所以監視徐東屏之行動、蓋已聞有佻達行爲、嘗對其女曰、以若父之不德、早與之離、吾將歸開封母家、偕去、爾姊妹將淪失學之悲、捨去、則又遭失母之痛、是以吾忍耐以守、若去可監視之、時加諍諫、故沁華在校、對於乃父、監察極嚴、

使人難堪遂萌短見

徐沁華原與朱珍如交好、自秘密被其瞰破、情感日疎、且不直乃父所爲、嘗於作文中對乃父作譏刺之辭、對於朱珍如亦作諷婉之言、蓋沁華年僅十五、國文頗佳、現在初中二年級肄業、旋復偵知蔣燕生與乃父之所爲、遂於朱蔣兩人同在一室時、作冷諷熱譏之語、促其醒悟、於是兩人之秘密揭發、朱遂悟與蔣明月同徑、而恨徐之春分兩家、一面嚴詞責徐、一面醋意侵蔣、往往發言、使蔣以難堪、蔣遂萌自殺之念、乃於五月二日潛赴東大池效屈原之自沉焉、

學生否認坐以待旦

本報於前日接得油印稿件、中有語云「……訴於上月五日、有該校初中某級寄宿生蔣某、年華二八、容貌娟秀、婀娜多姿、確爲該校學生中之佼佼者、而徐主任一見傾心、平日常招該生至辦事室、促膝暢談、用運利誘、未幾、竟成好事、即在上月二日、該生於深晚熄燈後、意爲同舍學生、都已入睡、即潛出宿舍、逕至徐之寢室、所謂好事多磨、乃同舍生一覺醒來、起而小解、連呼蔣生、久而不應、揭帳啓視、空無人影、心爲大異、翌日該同舍生、即於深晚熄燈後、側耳靜聽、未幾、蔣生又潛往徐處歡敘、該生起而喚同其他同學、終宵未睡、坐以待旦、天將曉、果見該生遂其首、裸其足、蹣跚而來、諸生齊起問其何往、蔣生面現赤化、默口不答、倒床大哭、諸生因已探得個中秘密、願全同學之誼、不願申張、匆匆下樓早膳、乃蔣生自覺隱情窺破、顏面攸關、當抱決死之念、記者曾以此項稿件示該女校學生、據云並無坐以待旦之事、意者對蔣不利者所宣傳、惟校中同學自發現三角戀愛後、皆非視朱蔣兩人、雖非絕交、但淡視之、至蔣之自殺、實緣徐對蔣日趨冷淡、復聆朱之譏語而起云云、

割指滴血寫絕命書

蔣於自殺之前一日、曾同徐赴東一池、謂比肩徐行、隨行隨語、雖未聞其作何語、但遙見蔣燕生雙眉斂愁、玉靨不春、而徐亦作一副尷尬面孔、昂首四顧、是爲星期六之傍晚、是晚蔣言笑如常、但與同學中之較親暱者、謂明日星期吾們大家同去攝影、以留最後一個紀念、翌日午前、所約定諸同學、相偕往某照影室、而蔣並向同學借一襲黑色旗袍以衣、攝後返校、亟易換已衣、素衫玄裳、物還其主、同學猶言何亟亟、蔣笑答衣已衣較適、旋在臥室取得剪刀一把、至課堂中、割指出血書寫絕命書、中有同學攜書本至課堂、蔣速之出、同學不許、謂課堂非臥室比、係公共者、若我皆得有居留權、蔣哀之曰、苟君不出、吾惟跪死君前、僉見其情、遂出、而蔣之絕命書得告完成、

失踪之後發現遺書

蔣之絕命書計有兩通、一致該校校長、一致同學、書就藏於枕頭、稍事收檢、潛出校門、該校係保保三所辦、成績卓著、規則甚嚴、凡住校生、告假出門、在晚間六時、舍監輒須點名、晚餐畢後、舍中無蔣燕生、點名無應、遍尋不得、失踪之傳、皆知有異、同舍生即在其枕畔檢出絕命書、正在紛忙惶急時、突有電話、謂有學生在東大池自殺、請來認領、蓋蔣於午後二時許、雇車至東大池、東大池爲無錫名勝之一、山列如屏、泉清如鏡、堤岸左右、桃梅行植、蔣車至水門汀製成之「小桃源」牌樓前命停、下車後、徘徊繞䠥過白沙泉畔、至池西畔楊樹下、自沉於池、爲留人找覓、將鞋襪腿去、置放岸石間、詎蔣自沉之時、其挽人力車之車夫息坐車兜、目蔣落水、大呼救命、一面奔往、將蔣撈起、蔣於此時、乃哇然而泣、並呼曰、我今日當悟矣、時附近居民、聞聲攏集、此間小學校教務主任孫吉成夫人出旗袍爲之易換、而榜則借自看守池上草堂之老嫗、易衣既竣、車夫仍挽之出、報告附近公安局、由局以電話通知、乃由訓育指導周君略與庶務主任徐東屏前往接回、惟徐沁華自聞蔣燕生自沉之訊、伏案啜泣三小時、意者雖我不殺伯仁、伯仁由我而死之念歟、

搜刦傷人綁孩勒贖

首領爲事主本家

丹陽南外巨案弁獲破獲　肉票尚未發現

丹陽人張吉寶、世居丹陽南門外小呂莊地方、耕田爲業、膝下一子、單名曰仁、年九歲、張極鍾愛、本年五月二十九日晚、突有土匪十餘人、闖入張家、攜出手槍利斧等兇器、直入內室搜刦、結果搜得現洋十四元、衣服七十餘件、及土布十餘疋、當時張父錦錫忽從內室沖出、拖住一匪、

欲拼老命

匪即向其頭上猛砍一斧、張父受傷倒地、衆匪乃挾贓逃出、詎其中數匪、因見攜物不多、未滿慾望、當於臨行時、復將張之九歲愛子綁架而去、張家於匪去後、一面送張父至醫院醫治、一面報請丹陽縣公安局查緝、事後匪方派人前來張勒索、非洋四百六十元、小費四十元不取贖、並約定五月二十二日爲交款之期、不然

決行撕票

惟至五月十九日、丹陽縣公安局據線密報得將此案匪犯七匪四名一併拘獲、所同嚴訊之下、匪等供出首領係張吉寶之本家張如松、現已逃往上海匿跡、當通令所屬一體緝拿、並由張兩知向住上海法租界大馬路某綢店之親戚張興隆等注意偵查、旋由張之親戚郵根錢仁孝等、訪悉張如松現確

匿居上海

並時在法租界東新橋一帶游玩、當將情報告張興隆、同投上海市公安局偵緝隊、請即派員追拿、途由該隊派領班孫少卿偕同偵緝員蔣命祥、於前晚會同法捕房探員等在東新橋一帶秘密守候、未幾、果見張如松施施而來、劉領班等即一擁上前、將其拘住、帶回捕房、迎提到隊、後由隊長傳案預審時、據張匪供、年三十三歲、丹陽人、向居原籍小呂莊、上月二十九日、由我糾同陸大祥（綽號綿鬍子）楊阿二（又名更夫老二）王立根徐大爺張丁寶王小龍貢懷順王雙喜王長根及不知姓名之張餘等共十一人前往

張家行刦

當時我手執勒郎林手槍一支、餘者各持利斧等凶器、分投搜刦、所得贓物、均由更夫老二拿去、惟張父與我等抗拒、即爲張丁寶用斧砍傷、我等臨行時、即將張仁綁架而出、由我洪全滿于莊我友亞根家藏匿、後由我向張接洽、曾須贖[illegible]

南市盜刦米店

南市車站路二百五十七號立大米號、係本地人李兆興所開、昨晨九時許、突有盜匪三人闖入、一執手槍、嚇禁聲張、兩盜即在帳櫃之中搜刦、結果刦去現鈔小洋二百七十餘元而逸、

冠生園小茶餅乾

每袋小洋一角　逢星期六及星期日二天

買一送一

有德照相室

特製報名照每元八張隔日交件

◆十寸藝術照每元兩張◆

◆十二寸彩色照每元一張◆

貴州路一二二號　電話九〇五五二

驗明確有神經病判准離異

雙目異常　法官正當推考

欲請名醫　又靳於資

代理律師勿請重行鑑定

胡禮卿不服上訴

廣西路二百廿三號鐵店主王某之女王文芳、年近花信、貌頗秀麗、性極幽默、幼曾入校讀書、因家境不甚富裕、故早輟學、十八歲經父母作主、配與廈門路陸稿薦肉店小主胡禮卿爲妻、禮卿素患神經病、發時瘋癲之態、凶惡異常、雖父母亦不相識、一味逞強、無可理喻、四鄰咸知、惟當時作伐者亟欲完成其月老使命、遂將此項惡疾深自諱飾、文芳父母復未詳細調查、

致鑄大錯

成婚之後已未蜜月而病發、連擲新娘頰、此時文芳纔知所偶爲瘋漢、顧木已成舟、惟有自怨命薄、從此每見禮卿癲狂、則先事趨避、莫敢攖其凶鋒、及疾愈則之、奈禮卿業、自忘、同居兩載、所遭無端之毆辱、多至數次、幸其姑尚能矜憫、每遇子發癡、即挺身將媳保護、謂子病非短時可愈若任媳與之同處、

危險殊甚

且復防不勝防、因着文芳權歸母家、一切妝奩物件、概令攜去、俟子病痊瘥、再行迎回、青春少婦、自是獨守深閨、人非草木、焉得無情、感喟之餘、竟以長此因循、不特精神苦痛、如其徒負有夫之虛名、曷若斬斷葛藤、遂決提起訴訟、請求准予離婚、乃庭訊時、胡禮卿竟否認身患斯疾、初審推事委命法醫依法檢驗、旋經驗明確有神經病、遂判決准王與胡禮卿離異、但胡

殊不甘服

向高二分院上訴、前日下午該院民庭長李棟會同葉倪兩推事特開合議庭、傳集兩造、先向胡禮卿訊問上訴理由、胡仍稱並無瘋病、但他人則有謂我患該疾者、至與妻打架、前後亦祇三次、皆係妻先打我云云、三法官一面訊問、一面注意胡之形狀、覺毫無特徵、僅其雙目不似尋常人靈活、疑或有目疾、即用種種方法試其視線、然亦與他人無殊、正推敲間、胡之代理師律忽請求再派醫生重予鑑定、謂初審時之法醫檢驗、

似屬失當

初審據以判決、誠難令胡折服、故非聘請醫生詳細鑑定、不足以成信讞、而王文芳之代理律師即稱、苟欲復驗、則應請富有神經病醫學經驗而爲人公正之西洋醫生、但費用須數百金、李庭長以此項要求、既係上訴人提出、該項醫費、當然歸上訴人負擔、詎胡禮卿之父在旁聽席聞之、即生異議、着其子之律師要求庭上免費延醫、李庭長乃含笑諭該律師謂、本院並未另備慈善款項、尤向無代訴訟人償付醫費之例、既欲請醫、又靳於資、曷爲多此一學、果欲不費分文、祇得仍命法醫鑑定、庭上遂諭將案延期、

邵萬生的債

醫生做中保　不願意代償

邵萬生南貨號、去年[illegible]該店主[illegible]時、該店手負債十餘萬、由甬籍醫生張伯銘代表該店主、向各債權人交涉償還辦法、結果多以折扣了結、祇悅來南貨號經理周秀來所甜恒心公司有一千五百兩之抵押債權、不肯蝕耗分毫、因抵押據係張伯銘代筆、張並居中保人地位、故恒心公司遂延陳霆銳律師控張伯銘於第一特院、迭次開庭、張曾不到、業經缺席判決、着張照數償還、並負擔利息訟費、張奉判後心不甘服、即延律師向高二分院上訴、昨日午移由李庭長會同葉倪兩推事傳審、上訴人之律師稱、此項押款之抵押品、係價值六七千元之地皮方單、該地雖遠在寧波、但受主儘可先向主債務人追償、倘主債務人不理、[illegible]

市商會四屆大會

今日舉行

上海市商會第四屆會員代表大會、定於本日下午二時舉行、報到代表、已有二百五十餘人、各業公會提案已收到而編入議程者計有二十五件、其最重要者、爲實施提倡國貨、督注意各省市徵收變相釐金案、此外關於各業請求減稅提案、亦有多件、

京滬杭江實行聯運

七月一日起

京滬滬杭甬兩路管理局、爲便利沿線商貨運輸、與各路向有聯運辦法之規定、昨又與杭江鐵路會商負責貨物聯運、所有辦法及設備等項、已辦妥、茲定於本年七月一日起、實行辦理三路負責貨物聯運、其辦法大概爲㈠凡包裝完固合於標準包裝方法之貨物、不論整車零擔、均行收運、㈡付費、暫以先付付兩種爲限、先付者由起運站付清、㈢到付者由到達站核收、均須一[illegible]聯運車站京滬線[illegible]京江邊、龍潭、鎮江、[illegible]常州、無錫、蘇州[illegible]上海北站、麥根路、上海南站[illegible]硤石、長安[illegible]拱宸橋九處、杭江路[illegible]、諸暨、鄭家塢[illegible]蘭谿、金華、龍游九處、

陳策赴美

前[illegible]策、[illegible]大來公司[illegible]之[illegible]赴美[illegible]、聞此行僅單人前往、其夫人均未偕行、在美約數月[illegible]家人隨侍、此行似有任[illegible]務、

來函更正

茲據當事利時廠主[illegible]四日時報新聞欄內登載[illegible]投票炸彈[illegible]名忠民戲奸團救敝廠[illegible]云云查敝廠從未接到[illegible]亦未檢得任何文件[illegible]請貴律師代爲致函該[illegible]正等情前來相應代爲[illegible]辦理爲荷　律師王[illegible]

貌美年輕 芳心動

久而久之　捲款偕逃

同廠工人誘惑勾引　拘獲串拐犯

鮑忠印、浙江天台縣人、年三十二、昔年憑媒娶同鄉女子王阿香爲妻、因家境清貧、遂偕妻來滬、托人介紹至梵皇渡永祥綢廠內做工、以資度日、現寓曹家渡爾康里二號、鮑王夫婦兩人、平日早出晚歸、習以爲常、詎有同廠男工王世林者、日覩鮑妻王氏年方花信、貌亦楚楚動人、且能勤苦爲工、心竊慕之、每乘伊夫不在之時、即以游詞引誘、久而久之、王氏竟爲所惑、從此兩人

常假逆旅闢室幽會

本年五月二十四日、王世林忽然唆使同廠工友李書漢・姚有江二人、以送工資爲名、奔至鮑家、公然與王阿香附耳低語、良久始去、斯時伊夫在旁目覩此情、大爲疑慮、礙於同廠工友情誼、故不敢向之責問、祇得忍之、翌晨鮑因事赴友人處有所接洽、詎妻王氏戀姦情熱、心懷叵測、趁此良機、竟將家中所存現洋一百六十元及衣服等貴重物件、一併席捲而去、與姘夫王世林相偕逃匿、迨鮑事畢回家、祇見

箱篋一空亂鳳去樓空

大驚失色、後經鄰人相告、據云伊妻係與王世林相偕逃走、手攜包裹、出門向東而去、繼由鮑追至王世林家尋訪無着、據同居者稱、王於二十五日搬往他處、鮑情急之下、遂延曹霖律師以串同姦拐捲逃財物等罪、對王世林・王阿香・李書漢・姚有江等四人向地方法院提起刑事自訴、請求治以應得之罪、一面派人四出探訪在逃之各被告、嗣被告中名李書漢者、向住勞勃生路口同昌綢廠內、近由六區公安局派警將李拘獲、解送法院、經檢察官開偵查庭將李嚴訊一過、認其有串拐嫌疑、遂諭令收押、候將在逃各被告拘到、再行訂期開庭對質、

公共租界電車工潮

調處未有結果

公共租界上海電車公司全體華工、反對公司西人湯姆生無故開除工人十餘名、發生工潮、星期黨政機關、核辦、昨日上午十時、社會局及朱金壽市黨部派員蒞滬赴公司進行調處、未有結果、全體工人聞訊、甚爲憤慨、

羅空書畫家蒞滬

[illegible]

夫婦病愈　感謝五台山和尚

[illegible]

老牌

勒吐精代乳粉

育嬰珍品　無異母乳

上海郵政信箱七〇五號英瑞煉乳公司
奉上郵票念分請寄勒吐精代乳粉樣品一罐並育嬰指南一冊以資與小兒試用此致

姓名
住址

華盛頓洗染坊

特聘技師　專門洗染中西四季衣服

法租界愛多亞路[illegible]

康泰時鏡箱

Contax

裝有完全金屬平面集光快門速度自二十五分之一至千分之一秒凡布質快門於熱帶各地常遇之黏連以及於嚴寒時期僵硬等缺點本儀器絕無此種情形快門速度無論已否捲起隨時皆得校正

特點

一・對光鏡內各種影像能放大至四英寸並自動與鏡頭接連

二・快門機關與對光鏡裝在一處一得明晰圖影即可按機攝取

高等照相材料行均有出售

總經理　德商禮和洋行光學部啓　上海四川路二二二號

盧仝牌　祁門紅茶

國產祁門紅茶　上海汪裕泰茶號出品

每聽淨重壹磅　售洋壹元五角

各大公司各京貨店及本號六家分店均有出售

天喜堂老婢調經丸

專治女界經期病赤帶白帶遠年不孕及各種暗病均皆合服

每瓶十粒定價一元

認明喜字　總發北上海東新橋北海路四十九號

逸園

亞爾培路

今晚八時半起賽

下期大賽星期三

電話　總寫字間八四四七八　大班間八五〇二八　播彩間八二四五四

偽軍野心愈顯露

形勢嚴重與對日未協定前相似　永津往長春謁武藤

◎北平廿四日電、灤東有海口、有鐵路、故偽軍不僅隨時可威脅平津、並可席捲華北、形勢漸愈嚴重、實際上與對日未協定前、毫無分別、又訊、偽軍在灤東各縣招新兵、送榆關編練爲靖安游擊隊、

◎北平廿四日電、偽軍事更見擴大、我屢催永津、均云武藤無答復、永津本人已赴長春、向武藤請示、當有辦法、

日代辦訪黃郛

東京二十四日電通社電、北平來電、今日上午十時、中山書記官往訪政整委會長黃郛、晤談約一小時後辭出、其會晤內容、現守秘密、恐於停戰交涉成立後、交換關於李(逆)際春問題等之意見、

中央對察事　力求避免內戰

孫殿英調青難實現

◎北平廿四日電、察事二十三日夜、居仁堂會議、宋部各將領均到、宋發言最多、並表示不能因私廢公、當以國家爲前提、寵部先行均無不可、何已將議定結果、分電汪蔣請示、俟復到進行、

◎南京廿四日電、察省事件、近因孫殿英部及義軍防地問題、加以方振武又有某種表示、遂生枝節、玆據中央某要人談、察事、中央爲避免鬩牆之爭、團結禦侮起見、故對馮所提七項意見、悉數接受、馮近忽又提出四項、波折橫生、但中央始終秉承初旨、對內祇望能避免再現內戰、至孫殿英部是否移青市墾、中央刻尚未決定、須俟察事解決後、始能提會討論、關於鄧文李福青等義軍、係馬占山舊部、中央當指定地點、爲該部整理訓練、

吉鴻昌委五司令

北平二十四日電、張家口電、吉鴻昌二十三日在張北委鄧文・李忠義・周榮軒・乜玉嶺・胡雲山爲五路司令、集中張北、準備第一步接防寶昌康保、第二步收復多倫、駐張北趙承綬部騎兵、二十三日移防康保西之南壕塹、趙將赴平地泉檢閱騎兵、馬占山部駐平地泉、積極整理、聲明今後不參加內爭、決聽政府驅策、並派代表迎馬赴察、

劉逆又有反正說

北平廿四日電、馮派方爲北路前敵總司令、吉爲北路前敵總指揮、

◎北平廿四日電、吉鴻昌二十二日就職、劉桂堂反正說、傳之愈甚、似有實現可能、馮曾命其規復多倫頗順利云、

◎北平廿四日電、鮑剛赴晉、願李所部歸閻節制、

方部尚在磋商中

北平二十四日電、宋部開拔入察日期、仍擬俟馮氏通電發出後再定、方振武部之問題、據聞方氏表示志在剿匪、但現龐炳勳氏之明令業已發表、將來如何解決、尚在磋商中、據接近宋氏之負責人表示、察局解決、一俟宋氏到察、一切當可不成問題云、

塘沽美兵聯隊開赴秦島

盧秦間交通恢復

國際列車明日開行說

◎北平二十四日電、塘沽美兵聯隊、因須開赴秦皇島、日前與路局接洽、美方負責安全、通過灤東、經由路局配車一列、由津開出運往秦皇島、

◎天津二十四日電、北寧路局定二十五日、由津開壓道車東去、如無阻礙、國際列車即隨開、

◎天津二十四日電、津榆間將開國際列車、已由北寧路局備妥一列、二十四日未能開行、因需聽候駐津日軍部通知、大約二十六日可開行、

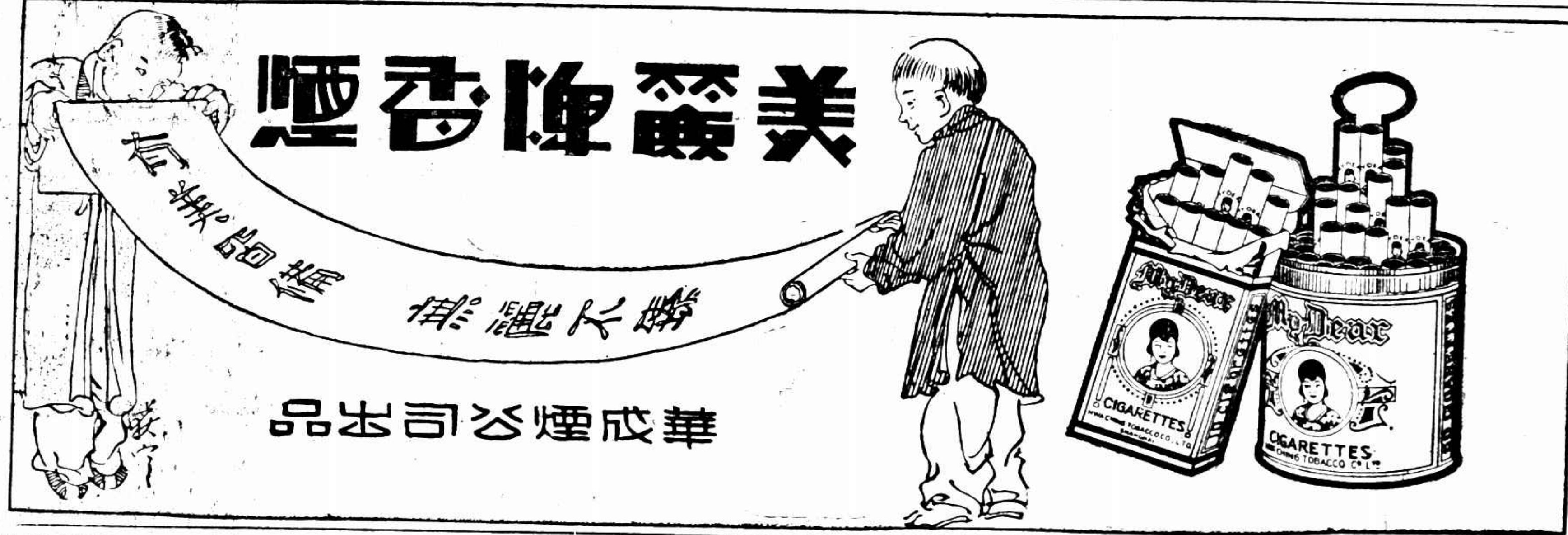

阿墨林

脚趾濕癢　一滴即靈　癬疥酒濕　藥到病除

請認明老牌「阿墨林」註冊商標三字庶不受欺　各處藥房均有代售

上海洋服公司

特聘專門技師精心設計定價最廉

北四川路老靶子路轉角　電話四一七二五

上海樂華女子中學暨附設暑期學校招生

班次　初中一二三　高中一二　新生附屬小學一年級新生初中二三高中二插班生　新生初中一高中一二三四五插班生

報名　自即日起　考期　第一次七月十日十一日第二次八月一日二日第三次八月廿日廿一日

章程　詳章函索附郵一分　簡章函索附郵五分　校址　福煦路一六二號(霞飛路口)

◉附設暑期學校　七月十日開課凡欲利用暑期補習學者業均可來校報名入學章程函索即寄

主席校董　趙正平　校長　陳亞夫

日電傳　川藏戰事又緊迫

◎天津廿三日電通電、據西康來電、西藏獨立軍、乘劉文輝鄧錫侯內鬨之際、從昌都經鄧山南北兩路、向德格巴安進攻、已迫金沙江岸、該軍一萬、利用獲得之牛皮船、開始强行渡金沙江、因金沙河氾濫、未能如意、已有一部渡河、歸於失敗、目下暫停進軍、與川康軍、挾金沙江對峙中、川康軍從德格起至鄧柯之金沙江上游、駐有騎兵一團、步兵二團、並將士民編成一軍、共約七千、從德格至巴安、駐步騎兵各兩團、兵力頗爲單薄、前乘藏軍鄧柯失敗之際、已由康定方面、運爭迫擊砲十門、砲彈若干、步槍彈五萬發、鞏固防務、惟形勢緊張、戰事迫在眉睫之間、

日海軍藉口粵閩抗日　派艦往福建

又命馬港驅逐艦三艘待機出動

◎東京二十四日電通社電、據海軍當局所接華南方面之情報、以廣東爲中心之排日運動、最近又復活動、十九路軍與陳濟棠、購入美國之機關槍、及飛機等軍械、形勢頗爲不穩、因此海軍當局爲慮萬一起見、特派軍艦五十鈴往福建、嵯峨留駐廣東、以任警備、一面於馬港命驅逐艦三隻、待機出動、

宋子文將與張學良會晤

訪歐州各國領袖後返國

◎南京二十四日電、宋子文電京、已返倫敦、將在該處與張學良會晤後、轉赴羅馬柏林等處、訪晤各國政治領袖、交換對遠東時局意見、定八月中旬、由歐美起程回國、

西子湖中

遊艇比賽

浙省民教館舉行

今日下午四時　看誰得錦標

分普通船夫女子三組

杭州訊、湖濱省立民衆教育館、發起舉行遊艇比賽、共分普通船夫女子三組、報名已於昨晚七時截止、參加者頗爲踴躍、如天公作美、無大風雨、則今日下午四時、在湖濱出發、航線不長、祇繞過湖心亭、折回原處、每組前三名之優勝者、均有獎品、現參加者、普通組共四隊(每隊五人、船由自備)船夫組共三隊、女子組共二隊、玆將各組各隊隊員姓名錄下、(普通組)㈠金耆岩・王宜張・楊仲梅・趙俊雄・方則恂、㈡金錫慶・李敦和・葉光・陳啓智・陸銘山、㈢馮則富・陳繼宗・陸家梓・邵巽祥、㈣張延棻・戴學鴻・余範・賴愛珊、(船夫組)㈠王小毛・王耀長・曹志泉・何錦林・錢毛兒、㈡李耀生・鄺水泉・劉阿三・吳榮昌・朱淨官、㈢都志達・周寶庭・胡文毛・金小龍・朱忠法、(女子組)㈠潘訓行・曾佩瓚・陳汪遠・阮璞珍・倪慧芝、㈡徐挹芬・徐挹芳・靳碧華・羅雅瑜・朱美、至裁判及救護亦經聘定、計發令謝挺森・終點裁判芮庭英・李章浩・胡斗文・儲順生・芮浩然・救護陸南鼎・顧培根・章效增・張道芳・魏燕然・魏天照、

蕪湖江水上岸

圩堤潰決紛紛報警

蕪湖通信、此間二十三日江水又漲四寸、海關標爲二十六尺六寸、江口中華大旅社門前、及利濟輪船公司碼頭一帶、水已上岸、臨江灘等處之草屋、泰半淹入水中、馬路二街兩旁、二十三日晨均已上水、日內如再大雨、則二十年之巨禍、勢將重現、以致人心益覺恐慌、四鄉低田、被淹沒者、不知凡幾、新築圩堤、大有朝不保暮之勢、是以連日往縣府報警者、日必數起、新塘合勝兩圩、二十二日晚先後潰決、共計淹沒農田六千餘畝、元澤橋附近之圩堤、因受潮水沖刷所致、有數處突告缺口、當經農民設法搶救、幸未出險、弋磯山下西江沿一帶圩堤、濱臨大江、危險萬狀、該處值年圩長頃已來城購辦蘆蓆樁木、集夫堵塞、以防潰決之虞、各區水利工程會、連日舉行夏汛防險會議、決定設立更棚、自二十三日起、由各值年負責實行、

沿江各處水位報告

預測上游將退中下游仍漲

◎南京二十四日電、揚子江整委會二十四日公佈沿江各處水位報告表、上游各地仍現漲勢、計宜賓二十呎四、宜昌三十五呎五、沙市二十八呎七、均較二十三日低、岳州四十九呎二、漢口四十六呎、較二十三日高六吋、九江四十三呎九、蕪湖二十六呎七、南京二十一呎二、鎭江十八呎一、均較二十三日高二吋、據該會預測、上游將退水、中下游則漲水、

南京

機場水淹

◎南京二十四日電、京下關江面、已達二十一呎三吋半、中山碼頭南首江水、距岸僅五吋、現興化煤棧軍部倉庫南京分庫等處、均將淹水、大來木行所堆木塡、已多被淹沒、航空飛機場亦被水淹、交通阻塞、乘客上下、須用駁船迎送、九甲圩口一帶、已將滅頂、

九江

水深五吋

◎南京二十四日電、揚子江整會工務處長宋希尚談、今日各地水勢、仍上漲、漢口低窪處、今日已進水、九江馬路、則前日已淹、水約深五吋、其他沿江各處、已均岌岌可危、如三日內上游無雨水、則望逐漸低落、

江陰

沖毀圩岸

◎江陰二十四日電、區崇勝鄉江潮突漲、毀圩岸三條、田岸被…

平電車潮未息

四六路停開一二路減少

◎北平二十四日電、電車工友、時被免票乘客毆打、要求保障、昨第四第六兩路電車停開、一二路車輛亦減少、

大批出廠　銅床鐵床●●

價値十餘萬元

非常大賤賣

高貨賤賣

今日賤賣一斑

花色繁多不盡細載

時式圓鋼床　只賣廿二元八
雙層鋼皮床　只賣七元八角
西式鋼矮床　只賣四元九角
新式高鐵床　只賣六元四角
特式鋼管床　只賣七元九角
學生鋼皮床　只賣二元三角
精美鋼圓櫈　只賣九角八分

歡迎比較

地址　愛多亞路鄭家木橋西首　合興床廠

婦女福音

女界寶

女界之寶　補血滋陰　調經種子　治赤白帶　安胎保產　均著靈驗　無病常服　健體補身

每瓶一元

月月紅

月月来紅　故名月經　紅潮不準　屢月不信　鬱結經秘　痨損易成　速服此丸　活血通經

每瓶一元

上海五洲大藥房發行　各埠分支店均售

痔瘡

新法注射　不用刀割　一星期內自然枯落

科陳練百醫師　新法注射內外痔瘡不用刀割痔管不迷不痛除管不再復發單包醫

診所　上午十至十二　下午…　南京路紅廟…藥房　北四川路靶子路五…

券

今附上郵票八分請寄…玫瑰・新婚之夜・…代購…女子…樣本…上海交通路中…好運道書局　姓名　住址

眞左筆

新新公司

特別大減價

洋什　定頭部

新式草帽　每頂七角半
長統絲襪　一元兩雙
兒童汗衫　一元四件
眞蔴紗襪　三雙七角半
巴黎香水　半價

華而紗旗袍料　每件一元半

空前機會　限賣二百件

文房

新到派克老牌墨水筆　凡購一支另送派克快乾墨水一瓶
非常犧牲今天爲限
五彩布紋信封一角兩扎
五彩布紋信箋一元十本

綢緞部

最新運到大批花素喬其
有意想不到之便宜

新裝部特製
白嗶嘰累絲紗短大衣
工精料美　定製迅速

環球未有之新式男鞋
本公司特製出品
單拷皮雙拷皮　半底鞋
定價特別相宜歡迎參觀

薄花呢西裝衫袴
每套十八元
連工包料每人限定做一套
白嗶嘰西裝袴
每條六元半

罐頭部

美味衛生醬油五瓶
紅燒栗子鴨三聽
五香異味燻魚四聽
一律特價
九角九

福來記 傳 飯店

北京路河南路東首　二百八十八號

本飯店擇於本月十九日開幕、露佈敝店爲人生飲食重要起見不惜巨資特請著名廚司悉心研究烹調英法等各式西餐茶點飲冰諸項精美適口裝飾富麗堂皇設備高尙淸潔座位寬暢舒適招待殷勤週到定價格外從廉宴會最係合宜如蒙各界諸君惠顧無不竭誠歡迎

電話一四四四四號

貢獻給女學生

(問)㈠你於課餘之暇覺得煩悶嗎？㈡你有沒發現你所切實需要的讀物嗎？㈢你希望你自己的作品在刊物上發表嗎？㈣你自己切身的疑難問題要解決嗎？(答)你只要立刻把你的姓名地址並附郵票十分寄上海郵政信箱第一七一七號一便可有以解決上列的問題了、……三勝及優待券贈……女……代刊物

麗華公司

夏季大減價

貨色齊備　售價比衆低廉

上等玻璃熱水瓶　每打八角
俄國香皂　一元九件
柁格子蟬翼紗　每尺五角
興華紗旗袍料　每件二元六角
國產山東綢西服　連工十六元
條子嗶嘰西服　連工念三元
美國麥片　每元八磅
清涼菓子露　每瓶二角八分
帆布網球鞋　每雙九角
毛巾條子浴衣　每件一元四角
加重白紡襯衫　每件二元六角
美式麵草帽　每頂五元
本牌延齡襪衫　每件九角
新花綫條蔴紗　三碼一元

四樓童裝大會贈品　送上加送

中華網球場中再看一中菲四金剛鬪法

邱飛海敗寶林且　易如反掌

老林不幸受挫於茄維亞　雙打三盤見高低

今天法商續會　林鄭會菲將　老邱茄維亞復戰

◇◇◇中菲網球表演賽、昨日計單打二組及雙打一組、節目更較前日精彩、一時往觀者、幾爸門下、源源不絕、約達六七百人、結果邱飛海戰勝寶林且、林寶華不幸以二比一被挫於茄維亞、雙打一場、菲方敗北、然表演極佳、菲之茄維亞、及我方之邱飛海、一剛一柔、引人讚賞不止、◇◇◇

邱飛海輕取寶林且

邱既戰勝菲方少年健將茄維亞、對寶林且一役、獲勝當在意料之中、然在

第一盤之初、寶林且頗形强硬、抽擊扣殺、較前日有力而自然、遂有二度平局之實現、入後邱仍保持故態、檢對方之弱點、不時突出而攻之、於是直落四而獲第三局、繼復先敗而後勝、再獲第四局、此時寶林且徒有招架之功、故最後兩局、卒連敗於邱手、亦當然事也、

第二盤中、邱即以迅速之抽球、第一局馬到成功、第二局中雙方相持頗久、然最後勝利又歸邱有、至此、寶林且殺法加緊、使其勇敢之精神、連得數點、遂成二對一局面、邱飛海復使出故技、東西歸射、以逸待勞、三四兩局之得、甚爲易易、寶林且雖處必敗之地位、但仍不顧一切、力謀良好之紀錄、果被奪回二局、然邱飛海於是時已有五對三之成績、胸有成竹、終以四二之比數完成第六局、總結果二比〇寶林且負、

邱飛海　一五二四五四四　六
寶林且　四三四一〇三二二　二比六
邱飛海　四六二四四三四二四　六
寶林且　一四四二二五〇四二　三比六

林寶華敗於茄維亞

茄林相遇、雙方內戰法大同小異、競爭頗烈、

第一盤　林寶華先失第一局、茄甚勇、此後林以擊法得當、竟以良好之紀錄、連下三局、衆料此盤可穩操左券、然事出意外、茄之勇猛、譬之爆發、首以雷霆之顧網、追上一局、再力戰而步三平局、復乘林寶華心慌意亂之中、先敗而後勝、末幾即以五比三領前、林雖扳回一局、但最後一局仍不幸由茄維亞所獲、以三比四勝、

第二盤中、林有戒心、先示下馬威、造成 Love Game 茄維亞亦不示弱、猛發四球、竟使林無還手之可能、勇哉、旋林又獲一局、茄維亞再造成 Love Game 成二二之比、合人踴躍叫絕、極盡精彩、林乃後勢轉佳、茄維亞時因操之過急、而告自殺、遂連失二局、旋茄亦得一局、有追出之意、是時林寶華那肯放鬆、得嚼網之絕技、遂以六比三勝、

第三盤中、茄維亞益見凶猛、自各得一局後、林寶華因奔馳不及、連失三局、而茄則正精神抖擻、扶搖直上之際、林叶後雖有二局之獲、然同時茄亦相繼報復、結果終以六比三、再告敗北、

林寶華　二四四五二七三二四二　四
茄維亞　四二二三四九五四二四　六比四
林寶華　四〇五〇四四四四四　六
茄維亞　〇四二四一一六一二　三比六
林寶華　一四四一三四一五一　三
茄維亞　四〇六四五二四三四　六比三

雙打老邱茄維亞之一幕

仍由以上六人出席、爲最出色之一幕、第一

第一盤　開始、茄維亞猛烈播射、發林寶華自發於網、先勝一局、邱飛海亦以華好之合作、直落四勝之、關勝之下、又成二二平局、菲方因寶林且球藝稍遜、林邱又以四比一之紀錄、連勝二局、入後雙方各有所獲、林邱早已握足先登矣

第二盤　開始、茄維亞漸露鋒芒、寶林且亦球作壞、兩人同心協力、壓向林寶華示威、二局先得、聲勢甚壯、終因雙方實力俱在伯仲之間、林邱亦得二局、又造成平衡之局面、角逐久之、紀錄板仍爲懸三三之比數、是時林邱似欠穩重、致被對方以抵擊之機、寶雲直上、林寶華更因力不從心、邱飛海獨木難支大厦、敗將下來、六比三受挫、

第三盤　初菲方銳風不減、林邱小心應付、雙方互較 Love Game 勢均强硬、第二局之爭奪、最爲劇烈、兩方得點曾有八次平衡之多、最後林邱得勝、然狀極疲勞、經此波浪後、林邱勢順、茄寶二將已成强弩之末、反攻幾成絕望、於是一敗再敗、直至六比一後、遂以協和平、總結果二比一、林邱得勝、

林寶華　〇四二二四五二四〇四一　四
邱飛海　二四四二一二〇一二四四　六
茄維亞　四四一五二二四二六　六一三
寶林且　五四一三二四二四一一　
林寶華　〇四十四四五四　六
邱飛海　四〇十一一三一　一
茄維亞
寶林且

球藝論　四騎士各有短長

綜觀前昨兩天比賽、謂兩員菲將的確不差、他們打法有長處、就是在場上勇猛過人、球來無論兒急、總有回擊之可能性、拍法殺球特多、茄維亞其特甚者、二人均係青年學生、如能假以時、當是名手、

茄維亞◇可稱黑鐵兒、他的發球、很得十分猛急、有過林寶華、可惜費力太大、不能常用、亦不可靠、他的正反手、抽擊有力有方、但無老叫的穩妥、殺球力大猛急、偶被打着、簡直無法挽救、總論他的球藝、却球、邱程度、所差者、對於鄉驗上尙不少耳、觀夫昨被敗於邱飛海、非能力上及擊法上之不如、實因經驗較淺、火氣太盛、記想用力、不顧方向、第一盤即被老邱察得其弱點、應付平反敗爲勝、所謂查格實錢也、

林寶華◇近來球藝已露荒疏、身體亦見虛弱、氣力不接、與勇猛精毅之茄維亞對敵陣、時露破綻、心、難怪其受窘矣、幸後、對於運動不佳、然乎、

寶林且◇球藝已有相當高明、雙打很有精彩、根底、可惜身小體弱、有時無能氣力、單打不見亞的得力搭配、他別特長、就是能向擊殺球至十分兒猛、對方每給不防此着、不及挽救、昨日雙打中、遠寶博得彩聲不少、

邱飛海◇的球藝數前很好、滬上可稱是十全十美、鎮靜敏捷、他在無或溺之、不用記客介、亦不必多加贅言、功雅已弱體、殺球不力耳、

聯華籃球

敗於南方中學　今日戰約青

聯華籃球隊昨日以三十比三七敗於南方中學少希隊今日下午四時再與約青隊作戰於中華籃球場、

奮鬥盾

乒乓決賽定期

奮鬥盾乒乓錦標賽、鄧由與廣東、定於七月八日(星期六)晚舉行決賽、假座貴州路湖社會場、已請鄭丁寅子畲維持秩序、惡將雙方陣容列后、裁判聘請吳茂卿俞斌祺擔任

廣東隊　許崇業(隊長)盧仲以容德能稗志鴻陳先文林榮萬林鼎容莫北鴻歐陽維林幹廷

郵甲隊　陸修律(隊長)李傳書朱文麟王鼎章朱麥生沈懿祖張傳盛陸十洪黃耿徐多

概觀◇二隊健兒、名將濟濟、相遇、精采必多、此才各隊、實力堅强、兩雄加精神極佳、尤以古氏市甲浦風華

絲帶南商中輯敗

籃球賽　兩隊均勝

昨日下午絲帶籃球男女兩隊先後出戰於中華籃球房、女子隊以二十四對八勝南商男子隊以三四比六勝中華濤局編輯隊、中輯來勢頗兒、首以四分佔先、絲帶反攻後、中輯即一路萎靡、無投籃機會、至第四節方增二分、兩隊陣綫如下、

男絲帶	犯 分	中輯隊 犯 分
鄺文徽	〇 一	王廷璋 一 二
姚本一	〇 六	丁 鉞 〇 〇
馮元昌	〇 二	王錫昌 〇 二
王菊生	〇 四	宋茂華 〇 〇
龔稼農	一 〇	瑞文葸 〇 二
左文湘	〇 五	顧家鈍 〇 〇
張俊彥	〇 三	
湯 傑	一 〇	
周家宏	〇 〇	
總 計	二 三	總 計 二 六

網球星赴川

行期展緩

林寶華與李佩瑜新婚燕爾、本擬定明日赴川度蜜月、同行者尙有邱飛海・蔣騰彬・鄺兆佳等、茲悉因網球聯賽對日本一役、勝負有關錦標、現決完畢此賽後、再行定期動身云、

▼今日秩序

今日計有三場表演、地點在法商總會、下午三時起賽、售門票一元、

雙打　林寶華 鄺兆佳　對　茄維亞 寶林且
單打　邱飛海　對　茄維亞
單打　寶林且　對　町田

白虹暑期訓練班

下月一日開幕

白虹田徑隊暑期訓練班、刻已籌備就緒、訂於七月一日開幕、連日接到非隊員請求加入之函件頗多、惟該隊以此次訓練班係專爲隊員而設、方可考慮收容非隊員云、附章程如下、㈠定名、本班定名爲白虹田徑隊第一屆暑期訓練班、㈡地點、本班設於北四川路精武體育會、㈢設備、本班供給寄宿備有軍小鐵床、並有浴室、惟食帳及膳費各自備、寄宿規則另訂之、㈣日期、自七月一日起至八月三十一日止、㈤練習、每日至虹口公園練習步驟的情形、每星期赴中華田徑場或其他田徑場練習一次或二次、練習規則另訂之　㈥考核、每星期練習一次、考驗成績　㈦指導、聘請體育名人、每星期到場指導一次或數次、

暑期鐵展賽會、第七日、自始至終末曾塞缺、…錦旗之外、故除冠軍亞軍三四名獎旗之外、該七隊各贈錦旗一面、以資鼓勵、入場券分名譽券每張一元、普通券每張小洋五角、券資除一切開銷外、悉捐航空協會寄銷處如下、㈠根路三八一號本會、㈡南京路三友實業社、㈢四馬路世界書局、㈣靶子路郵務工會、㈤福生路儉德儲蓄會、㈥中華路少年宣講團、㈦白銀路中建設書局、

滬西小球

昨戰結果

曉光乙	勝	凸凸	乙二 三對二
儀鍇	勝	幼光	乙一 一對〇
柏樂	勝	虹青乙	乙一 一對〇
志炎	勝	同心乙	乙一 五對一
扶輪	勝	滬西	丙 〇對〇
儀鍇	勝	柏樂	乙一 二對一
滬光	勝	虹青甲	甲二 一對〇
同心甲	勝	曉星	甲一 一對〇
海星	勝	晨光	甲一 三對〇

▼今日秩序

北 星	晨光	丙	九五十	第一
敏群甲	郵務	甲二	十一時	第一
七星乙	粵强	乙一	十一時	第二
中 工	同心乙	乙一	一時	第二
曉光乙	復青	乙二	一時	第一
七曇中	紅菱	甲二	二時十分	第二
江星乙	青年乙	乙二	二時十分	第二
友 誼	江星中	甲一	三卅分	第一
滬 西	幼兒	丙	三卅分	第一
青年甲	滬青	甲一	四卅分	第一
敏群乙	强身	乙一	四卅分	第二
儀 鍇	優光	乙一	五四十	第二
月光M	曉光甲	甲一	五四十	第一

體◇育◇雜◇訊

◇華星足球隊、今日下午四時與意海軍作友誼賽于震旦球場、華星係星光華補育青合組、陣綫如下、

尹杏生
周忠德　翁笠耕
沈維德　董光斌　談嘉
許竟成　李棟樑　江晉　孫賈斌　吳力拳
(生力軍)范嘉生・張秀德・雷瑞鵬・郭春甫・

◇內地水瓶足球隊今日下午三時再戰郵務話局於震旦、

◇北友小球隊歡迎函約、通訊處共和路錦安里一三八號胡牛、

一星小球隊歡迎友隊切磋、通訊處中華日報轉倪如春、

◇中國銀行乒乓隊前日以五比二戰勝香港國民銀行隊、

大滬跳舞專門學校

三月間全滬唯一的最優美捷速而醫學早
新近織完美術星期五舉行
不惜重金擴大新舞廳裝璜全

茶舞大會

明日

▲各大舞場舞星加入伴舞
▲奉送精美茶點並贈彩帽玩物
▲音樂悠揚清晰響亮
▲招待來賓歡迎各界仕女參加
▲時間下午五時至八時半止
▲校址新公司後蘇安里四三七號
▲每逢星期舉行一次電話九〇四六四

中醫劉民叔

優待學生　凡佩帶校徽前來求診者由午前七時至午后四時一律減收診費六角以示優待

(診所)南京路虹廟對過(冠生園隔壁)蔡從里　電話九〇二〇六
(時間)晨診上午七時至十時　門診十時至午後四時　出診四時至八時
(診金)晨診祇收半費六角　門診一元一角　出診五元六角　貧病不計

中國人請飲國產

烟台啤酒

兩江籃球隊抵厦

◎厦門二十四日電、兩江女籃球隊二十四日晨乘芝沙丹尼號抵厦、教練邵錦英、隊長楊森十二人、定二十五日與厦門各隊賽球

浙省民衆實驗學校

本屆畢業生王元明

游泳慘死

水深力竭　以致下沉

杭州訊、省立民衆實驗學校、本屆畢業生安吉人、現年二十四歲、在校三載、品性學問俱臻上乘、爲該校之高材生、自畢業後、本應

回里省親

因例須經過高等檢定考試、昨爲考期、於下午三時考畢、偕同學許則鑫、盧德源、謝震明等、同至本市慶春門外城河中、作

游泳運動

聞王生游泳技能、本所擅長、因是日該河霖水驟漲、將近岸際、王生即奮勇游泳、已至水城門附近、該處爲最深之處、故呼吸受阻、力乏下沉、同學遙見之、

恐懷慘禍

即上前援救、但王已沉至河底、竭力設法救起、抱至岸上、勢已危險、同學當電告學校、由校醫借廣濟醫院醫師趕至、用種種方法、挽救無效、未幾即氣絕殞命、三同學見之大慟、將屍身抬在河旁桑園中、由校方電知于生安吉原籍、一面通知伊弟、(服務於本市中華印刷公司)前來、乃弟趕至、

痛哭

後、除派警分署、聞警該管三區五到場照料外、即電請法院檢驗、後由檢驗吏馮永年至場、而乃弟要求免驗、法院准如所請、未幾原籍屍兄、亦得報趕至、即購棺入殮、

抱屍

慶壽暗殺案

張殿臣判決

大吉樓茶館

件居南市王家碼頭二百七十七號大場、顧道生、又名悅來、於本年三月廿六日、爲岳父命祿六旬壽辰、假小東門大達太吉樓茶館設筵壽客、是日下午被其老頭子張命寶糾同其徒張殿臣(即顧之同產弟兄)二人懷藏手槍、往大吉樓以送禮爲由、將顧誘出擊斃、此案張殿臣一名後經解捕解第二特院、審理終結、昨日宣判、張殿臣殆謀殺人處無期徒刑、褫奪公權無期、

圖殺本夫

兩人定罪

海門人楊甫林與潘洪祥之妻發生曖愛、於本年春拐匿於滬西中新工房、爲潘所遇、邀不得不物歸原主、但曖愛情熱、實屬不甘、故預謀殺害本夫、以遂其天長地久之願、乃與其兄楊阿三及陸革江商議殺害方法、惟陸係潘之表弟、即由陸前往詭稱、其父來滬、囑潘商議要事、潘不知是計、隨之而行、迫至荒僻處、楊等即以尖刀向潘頸項要害猛刺、潘受傷大呼救命、附近鄰居聞慘呼之聲、立時畢集、而警士亦將悉趕到、潘得不死、楊阿三陸革江等則均被拘獲、惟楊甫林則已逃亡、除將潘送醫院醫治、業已痊愈外、楊阿三陸革江等移解地方法院研訊、以預謀殺人未遂罪提起公訴、前日審刑庭審理、結果以案係明確、乃諭知判決楊阿三陸革江各處有期徒刑七年、並褫奪公權、楊甫林俟獲案另訊、

漢奸嫌疑

松江站扣留一人

滬杭路松江車站、昨日上午十一時許、適有卅一次客車駛過該站停靠時、由隨車路警路警務處稽查江基在站查見形跡可疑者一人、據稱名郝酒香、卅歲、山東曹州人、並在身畔抄獲骰子一粒、穿洞銅板二枚、本人腰佩五張、草帽一頂、均將伊扣留、解送來滬、交滬杭路警務第一分段訊、該犯供詞前後多相矛盾、且知其往來京滬杭甬兩路甚密、是否勾結兩路交通探報軍情、亦在所不免、該警務長訊後、以該犯所帶之骰子銅板俱其爲漢奸之暗號、自屬嚴辦、故將該犯申解兩路警務署、

天壽堂姑嫂丸

香港第一家

治婦女經病赤白不育

海狗鞭健腎丸

治男子腎部虛弱第一

上海代理　先施　永安　新新　唐拾義　濟華堂　太和藥房

山得爾彌地

五淋二濁腫痛危險不幸而患之實爲不可告人之隱病法國彌地藥廠有鑒於此爰採精粹之藥料製成山得爾彌地藥丸專治淋濁者依法服之無論病症之久暫腫痛之輕重非但痛除腫退指日可期抑且滴止淋通永不復發但有偽冒請諸君注意者即山得爾彌地每丸之上均印有MIDY爲記無此記者必係僞品

服法　初服每點鐘一丸服兩日後不患以後五天每天服四丸

全國各地中西藥房均有出售
華商新華行獨家經理
上海江西路三十七號

自來血

血液不足是萬病之源

人體內部各組織均賴血液以營養如血液不足則各器官效用失靈勢必疾病叢生唯調服人造自來血以補充血液百病消除身強體健

大瓶二元　小瓶一元二角

五洲大藥房發行
上海及各埠

在這個暑氣炎蒸的長夏、常感到身上會發出一陣陣的汗酸臭；如用無敵牌新出品一滴滴香水內、便可避免這種臭味、若以之沾襟、經旬不散、切可避免一切的、或澆浴衛生所以家庭用品、購用樂於

各百貨商店均有出售
家庭工業社出品

永安公司
夏季大減價念一天

▲糖菓部▼ 香港馬玉山二磅裝奶士餅干每聽一元四角
▲女式部▼ 小童府綢衫袴 每套七角半　時式紡綢襯裙 每條一元六角
▲線毯部▼ 六尺印花被單 每條一元九角半　五尺印花被單 每條一元六角半
▲傢私部▼ 外國玻璃面克羅咪脚活動轉茶檯九折　廣東草地毡照碼八折
▲手帕部▼ 精美什色印花雙縐絲巾 每四條九角　英國什條加大男裝紗巾 每三條一元
▲襪子部▼ 正蔴紗長統女襪 每兩雙一元　絲光線長統男襪 每五雙九角半
▲文房部▼ 大華鉛筆 每打三角半　德國老牌紅藍鉛筆 每打八角
▲綢緞部▼ 新到異樣累絲紗 每尺七元八角半　名貴印花喬其紗 每尺二元九角半 再打八五折
▲疋頭部▼ 精工巧製現成女裝質料優美 照碼七折　時新印花色地印度綢 每尺五角
▲中鞋部▼ 摩登雞皮空花高跟女鞋 每雙七元六角半　各色繡花男女拖鞋 每雙一元四角
▲煙草部▼ 梅蘭芳香烟 原價每聽一元 減沽每元兩聽　金燈牌香煙 每聽五角半
▲南貨部▼ 青島鮮明蝦干 一元四十對　九一八嫩油烟筍 一元六聽
▲線衫部▼ 雪白線衫 每元三件　美發562優等線衫 每件一元半

先施公司
夏季大減價念一天

綢緞部　四十寸彩繪蠶絲雙縐旗袍料 每件二元半
疋頭部　68"×86"織花及印花床布 每張五元四角　孩童花絨毯 每床一元八角
洋什部　香港著名汗衫 每件一元九角半　優等夾毛草帽 每頂四元二角半起
運動部　1933SLAZENGER "DEMON"網球 每打十元
西衣部　全毛巴勒呢衫褲 每套十五元半 每套十九元半 每套廿三元半
文具部　晨星自來墨水筆 英國名廠出品 每枝五角
鞋部　黃紋皮軟底男拖鞋 每雙一元　二色男皮鞋 每雙八元
象牙部　元雀牌撲克籌碼 每副一元半至二元半　象牙臂鐲 每只一元四角半至一元九角
罐頭部　蜜餞白無花果 每磅九角八分　IXL老牌什景果子醬 每罐三角八分
南茶部　四川銀耳 每兩三元　黑葉荔枝 六聽一元

先施一元商店
第一分店 法租界大馬路東新橋街東首
五角貨 白青面盆 每只五角
一元貨 長統蘇紗夾底男襪每雙一元
第二分店 霞飛路六一七號馬斯南路東
五角貨 利華衛生藥皂 五塊五角
一元貨 小童白帽 每只一元

由黃金轉移至麵包
經濟會議中第一次具體成績 將為小麥協定

◎倫敦二十三日國民社電、今夜華代表已能引導與會各代表之注意焦點、由黃金轉移至麵包、照目前情形、似麥價之安定、可望先貨幣而成立、蓋美國既取需他國在企圖安定貨幣前、贊助其提高物價計劃、而各國代表都願其早日努力、欲圖成立一種事實上的安定貨幣協定、既因美國之堅決反對、似無成功之可能、遂亦不得不另闢途徑、乃重鼓換散之精神、從事於小麥問題與已有許多代表、贊同美國主張、認提高麥價、對於世界復興上、將與安定貨幣、有同樣之貢獻、因此小麥協定、或能成為經濟會議中第一次具體成績、目下各方皆切望美國阿根廷澳大利亞與加拿大、此四國領袖、草成一小麥協約、含有減少種麥面積之切實計劃、今日經濟小組委員會開會時、曾有數人發言、皆稱麥價為世界物價之樞紐、轉移證券市場之力、更甚於匯兌貨幣、並聞小組委員會、將立即準備一臨時協定、預備於星期一提出討論、此時

貨幣小組
委員會、聞亦將近完成其工作、與備若干草案、以供星期一討論之基礎、各小國之仍信安全金融、為會議第一目的者、現正希望貨幣協定、能成為會議最後之結頂、照目前形勢、此項協定、必將為最後成立之一云、

法之態度
巴黎二十三日路透社電、法政府對於倫敦經濟會議之態度、可一言以蔽之曰、如各種協定、僅可於匯兌穩定後發生效力、則法國準備在經濟範圍內圖總合作云、
◎巴黎二十三日哈瓦斯社電、美國在世界經濟會議所採取之態度、使會議工作、徒勞無功、乃向衆院要求請政府要求經濟會議延會云、

美趨重國家經濟政策
傳赫爾伍定皆將辭職
美報謂經濟會議失敗在戰債

◎華盛頓二十三日哈瓦斯社電、美國因最近國會投票之結果、已轉換方向、趨重於國家經濟政策、美國銀行家巴洛楚、草擬備忘錄、寄與倫敦之美國代表團、謂各國經濟混亂、其情形彼此不同、應由各國內部設法救濟之、此種原則、與羅斯福以前表示者相反、然經濟會議人士、不以為異、美國報紙、預料經濟會議、恐將失敗、特將其責任諉諸歐洲各國、而責其對戰債問題、各存自利之心云云、美國採取國家經濟政策、大約與美國政府人員之去留、必有影響、現外間屢傳國務卿赫爾、一俟經濟會議閉幕之後、即行辭職、而銀行家巴洛楚、亦將繼伍定為財政部長云、

商業回復繁榮
紐約二十四日哈瓦斯社電、美國各地工商業、繼續回復繁盛、頗可樂觀、據統計所表示、各地需要陸續增加、工人薪金亦比前增高、又魯特倫鋼鐵公司、本月份定貨比五月份增加甚多云、

美俄代表在倫敦
商談經濟妥協問題
美在七月間將承認蘇俄說

◎華盛頓二十三日哈瓦斯社電、美俄對於訂立商約談判、現在倫敦進行、擔任其事者、美國方面、為經濟會議美國代表國務院助理員貝立脫、俄國方面、為外交委員李維諾夫、此外美國參加商變四國會議之代表摩根齊、亦與李維諾夫商談兩國恢復外交關係及經濟妥協問題、

英俄邦交亦日趨光明
倫敦二十四日路透社電、英俄恢復經濟關係之希望、日趨光明、今日聞外相西門、已邀蘇俄外委李維諾夫、於下星期一日在外交部會談、兩政治家所將討論之問題、當局未有宣露、但據消息靈通方面聲稱、兩政治家將討論英技師二人監禁於俄及英國以禁止俄貨入口事、案料如無意外事故發生、則蘇俄必可開釋英技師二人、英國必須取銷對俄貨之禁令、

日向英抗議
馬來群島抵制日貨

◎東京二十四日日聯社電、駐英松平大使於二十二日會見西門外相、要求撤除馬來提島關稅之布告、又因英政府取消日印條約之通告、刺戟日人感情、要求英政府注意此事、西門答謂馬來聯邦與英本國、有憲法上之特殊關係、俟關稅當局協議後回答此事、

俄偽在東京談判東鐵
日對我抗議決置不理

◎東京二十四日電通電、中國政府、於二十二日、關於中東路買賣交涉之抗議文、交南京日高總領事、其抗議文、雖尚未到外務省、然豫料今後俄「滿」交涉進步時、必再有同種之抗議、日本外務當局以日本非交涉之當事者、無論如何抗議、不能受理、故決置不理、

日人提線下

標金先漲後跌再漲
結果穩定
全日高低十一元半
結果續漲三元

昨金市穩定、中盤稍有盤旋、同業、尚屬活動、多空各有徐卸、統計競志堅好、自最早午、最大價九百十元、最小價八百九十八元半、相差十一元五角、開即降、計九百〇九元五角、意以銀市續跌、大條銀收市多歸乏實戶之故、各投機、五金交易所美銀亦稍報跌所致、旋後漸有意甚切、外匯英鎊漸緊、業中雖扒、銀行如上海等稍售不已、金價盤旋而下、卒以外電消息、據云美國仍須提高匯兌並物價、惟英國反欲抑低物價等訊、乃市氣頹疲、大戶傾賣、且因美金尤鬆、十月份超出廿七元、金價衝破九百元大關、俄國匯票站定、鹽面上買方復勁、又訊英美匯兌有穩定之辦法、轉瞬微漲十元、混亂之狀、實難措手、終則在九百〇五元之間、（最高午收相較跌四元半）至英美兩匯統較各緊〇六二五、現貨赤條仍漲至一百十元、然尚有行無市、後市因逢週六無市、今將前市詳況錄后、

晨八月份開盤、即漲 元半、計九百〇九元半、（物品九元三角、未開市前、曾見十一二元、後又回進十元、銀行私電、僅小二五、又由恆興等來售）、開後抬至十元、然恆興緘賣、申康鑫豐永等趨出、當即降至〇四元二角、頃以志豐永源茂等買進、遂為〇六元三角、但上海售出美金、計七月份三一二五、九月六八七五至七五、大興永義豐永元春等脫手、價乃一落四五元、僅計〇一元半、恆興志豐永買進、時由上海吸九月八七五、匯豐等進十月廿七元、立抬四元、計〇五元半、迨匯豐掛牌揭曉、英縮一二五、美未更、時又退至〇三四元、繼即平穩、繼旋於四元前後、及至十點一刻後、忽傳不利消息、人心一挫、源茂大德成義豐永等傾售、又以美金甚鬆、三井出九月八七五、金價瀉却六元、十點三刻為八百九十八元五角、入後眾比吸九月美金九三七五、義源永恆餘同太昌福餘鴻興申康志豐永先豐昌等接踵復進、又前銘所售出者急於復進、並傳匯兌又有穩定之訊、致價在廿餘分鐘間、又飛起十元有奇、十一點零為九百〇八元半、上海又出十月廿七元、美豐等出八月六二五、恆興乾昌祥等售出、價又抑減三元餘、計〇四元九角、後又抬至〇七元七角、一般散戶空頭抵進也、不意元亨福餘等傾售、故午收〇五元、續又做至〇七元外、恆餘正昌等售出、直又退至〇三四元、（物品〇五元）

揭價以美金勿更、仍為九百廿三元、計撳廿元左右、旋後十四五元、終則十八元、較前日少撳三元、登帳六月九百廿七元、七月十五元、八月〇五元、補水廿七元、掉期交易呆滯、七月份於前日止、尚有二千九百八十九條未結、場面上交易

志豐永恆餘內興元興永協與永王發永均進、開投機商與某亦進、大興永兆豐昌元茂永等出入甚頻、申康售出六百餘條、元亨乾昌祥源豐永源茂福太亨正昌等均出、大德成出多入少、大通耕出入二千餘條、廣東幫恆興售多額一千餘條、又進二三百條、各號八月份條額於二十三日止、共二萬一千八百九十六條云、

上海匯市
掛牌英縮美平
內盤均見微縮

昨銀市漲近期已報跌、匯兌英降美升、平濱市匯價、英金稍挺、明暗〇縮、美金不佳、匯豐掛牌英縮一二五、美金勿更、其餘一致堅縮、惟香港仍無榮辱、而內盤計英金略堅、終則縮六二五、交易仍少、銀行掉期、進近出遠、至美金最緊二五、旋後較鬆一二五、日商銀行出九月廿六元八七五、午刻揭平、又美金一元、合洋三元七角九分

上海出九月八一二五、三井出九月十月七元、匯豐入十月七元、華比上海入九月八七五、正金出八月六二五、大通出七月三一二五、十月八七五海又出九月六八七五、加利上海出七月六元三一二五、上進價照加〇六二五至一二五、麥三七五、九月六二五、八月四開州價六七月廿六元二五、白最▲美匯 內盤、有二五軒輕、白最落、白最開價六七月一先令二辦十九三七五、八九月三辦七、十月〇六二五、進價照加〇六二五、華比入七月三辦七一二五、中孚入十月一二五至一八七五、又出七月六二五、午收出價三辦十至一二五、進價〇六一五至一八七五、▲英匯 內盤半日間有〇六二五上

、結果較前天微昭〇六二五、然國外電訊、匯兌尚須看升云、金價穩定、套頭仍屬輕微、大通耕及各號成有扒空、而九十月份稍亦賣出、複計扒三十萬元、銀行如上海售出為最多、大致香港叫寸、惟麥加利及掉客做根則有納進、後市因逢週大無市、今將成交價錄后

銀樓飾金
大同行兌出 每兩 一百〇六元半
又 收進 又 一百〇〇五角

當工作厭煩之際

或且君猶不疑係因略有便秘故也然而大解不暢往往卻是其因蓋體內廢料漸積流毒入血遂使身心疲倦精神困頓矣便秘無論輕重均能減少精力發生食積氣脹胃呆營養不良等症故便秘之人決無快樂平安之感覺工作亦必比較為難但苟試服清導丸數劑便覺大異矣良以此丸性和効大善能清除食道全部俾血液清潔恢復愉快之精神毅力而視工作為樂事也間服清導丸保君稱心意是又何樂而不為乎

各藥房均有出售此盡美盡善之平肝道滯品或向上海江西路四五一號韋廉士醫生藥局購備每瓶七角六瓶三元五角郵費免收

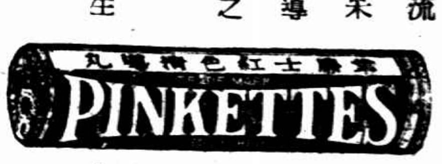

大條微縮〇六二五
美銀長二五磅音
英對美匯回跌三分半

◎倫敦二十四日路透社電、今日此間大條銀價微縮、近期十八便士四三七五、遠期十八便士六二五、近遠期均較昨日縮〇六二五、
◎倫敦二十四日路透社電、今日正午、倫敦對紐約匯價如下、英金一鎊合美金四元二角二分二五、美金一元合英金四先令八便士三八、
◎紐約二十四日路透社電、今日此間銀市、遠期開盤價、較昨日收盤價、長〇至二五磅音不等、

二十四日上午美銀趨勢
九月期美價、二十三日收盤三五·五五、二十四日開三五·八〇、十時三五·六五、十時三刻三五·五〇、十一時三五·四二、十一時一刻三五·四二、十一時半三五·四〇、十二時三刻不動、午收三五·五、
實對英匯價、二十三日收四元二角二分二五、二十四日開盤不動、

債市略有軋多
華北情勢紊亂
多頭頗有掉出

昨二十四日、華商債券市場、因交易稀少、適以華北情形、仍尚紊亂、僑軍尚未就範、察事亦尚不易解決、人心因此稍見虛軟、上午頭盤、賣出為多、北幫亦賣多買少某金融界賣出廿捲獨多、市價一致跌落三四角至七角五分、次盤多頭、仍有掉期、市上仍屬供過於求、各債市續跌三四角、祇廿捲因頭盤跌落過多、略為回上一角五分、午後開盤、場面臨時空頭、略有補進、乃略見回漲一二角至三角、而統稅則仍覺不振、收盤故仍續下游、再跌落一二角至三角、而統鹽稅則已立定、市價結果、計跌落三五角至六角半、獨金融短期公債、反漲起六角、成交總數、計共一千二百八十五萬六千元、茲將其漲跌情形、列表於後

北平公債市
◎北平二十四日電、九六開盤收盤零七七五、大廈五二三、成交三十萬、

美期棉開價
七月期二十三日收盤九·三八至四〇、二十四日開盤九·三〇至九·四〇、十二月二十三日收盤九·八〇至八二、二十四日開盤九·八五至八三

支麥美棉電訊
支加哥九月期麥廿三日收八二·五、二十四日開八二·〇、午收八四·五、十二月期棉二十三日收九·八〇至八二、二十四日開九·八五至八三、午收九·八九、

棉市堅騰
昨（廿四日）紐約棉市、以旱區缺雨、利物浦消息良好、及買戶增加而漲、計各月期大十五至十九磅音、利物浦棉市、各月均小〇五辦士、現貨小補而漲、計平茄爾大二·〇二五羅比、奧姆辣大二·〇二五羅比、勃洛去

紗市續漲
昨（廿四日）紗市、情形上漲、原棉價格奇昂、成本既高、各廠負擔亦重、乃是市氣大見堅定、市上交易所廿支八樣、所以宜昌紗價大漲、各月期價如下、

華商紗布交易所

昨日引翔鄉賽馬成績

第一次（一哩）本年新插會馬賽共十四匹馬起步
勝　馬　　騎　師　磅　重
①地勃來克司密司The Black Smith　係信永　165磅
②地舉歐浦Deaconship　李大星　156磅
③和而梅而Pall Mall　恩加那沙　149磅
④蒙拉脫Moonlight　皮馬勒　161磅
⑤低果粘Pagoda　黃清濂　152磅
總時二·十四最後三法郎三〇·四頭馬勝半乘半三馬相距半乘
獨贏　一九四張廿四元二角（獨馬票總數二二三）
馬位　①二三張七元二角

第二次（七法郎）三四等老馬賽共十九匹馬起步
①恩華歐浦Envoy Ship　李大星　155磅
②慢來匹的Merry Pete　陶柏林　152磅
③反臉司底姆Fairy Steamer　黃清濂　155磅
④退而米愛近Tell Me Again　曹振道　155磅
⑤中色勵南而麥克Sensational Mark　吳世華　162磅
總時一·十五·二最後三法郎三〇·一頭馬勝半乘三馬相距大半乘
獨贏　[illegible]
馬位　[illegible]

第三次（一哩四分之一）本年新插會馬賽共七匹馬起步
①格來英脫利司Great Interest　陸志和　162磅
②亞隆Outlaw　牛墨卜　152磅
③勃脫納脫Betelnut　納　特　155磅
④利文鈕康密勵Revenue Commissioner　黃清濂　162磅
⑤滿合司亞夫派利司Prince of Paris　畢浩濟　156磅
總時二·四七最後三法郎三〇·四頭馬勝一馬頭三馬相距小半馬頭
獨贏　六二張十二元六角
馬位　①二四張七元六角

第四次（五法郎）四等老馬賽共十二匹馬起步
①派來特蒙Parade Morn　陸志和　165磅
②凡林那脫Valiant　畢浩濟　154磅
③克利華脫Clearwater　雷　蒙　168磅
④卡拿歐浦Canon Ship　納　特　149磅
⑤慢來羅溫Merry Rower　何　弱　飛　157磅
總時一·十五·四最後三法郎三〇·一頭馬勝三乘三馬相距一馬頭
獨贏　六〇張十三元六角
馬位　①三九張九元

第五次（四分之三哩）本年新馬賽共十八匹馬起步
①太太發令司Tartar Prince　求　大　158磅
②阿果納脫Arcorn Nut　納　特　152磅
③勃脫夫而浦Beautiful Tip　黃清濂　158磅
④抱脫Bootee　陶柏林　153磅
⑤山代拉脫Sandylight　皮馬勒　168磅
總時一·最後三法郎三〇·四頭馬勝一乘半三馬相距大半乘
獨贏　[illegible]
馬位　[illegible]

第六次（一哩）頭二三等老馬賽共十二匹馬起步
①鈕發令司New Prince　海馬惟去　168磅
②拜別而脫拉而The Big Trial　浩　168磅
③慢來沙而Merry Thought　陶柏林　161磅
④潘脫根Punt Gun　畢浩濟　152磅
⑤克勞山特蒙Crusade Morn　黃清濂　168磅
總時二·最後三法郎三〇·二頭馬勝三乘三馬相距大半乘
獨贏　[illegible]
馬位　[illegible]

第七次（九法郎）本年新馬愛字平力賽共十四匹馬起步
①申脫門Sentiment　李大星　154磅
②哈泡亞High Power　黃　浩　161磅
③哈杯愛亭Happy Ending　畢浩民　150磅
④司必林蒙Spring Morn　羅　斯　162磅
⑤司南杯司多利Snappy Story　黃　賢　146磅
總時一·三·最後三法郎三一·二頭二三馬並頭三馬相距一乘半
獨贏　[illegible]
馬位　[illegible]

第八次（七法郎）本年新馬皮字平力賽共十六匹馬起步
①皮色拉利Bersagliere　吳　麟　江　148磅

第九次（一哩四分之一）本年新馬賽共十三匹馬起步
①愛勞克拉馬勳Proclamation　畢浩濟　161磅
②英蕃脫門Incitement　納　特　155磅
③勃留蒙Blue Morn　麥雪而　155磅
④反呀地而Fair Deal　張叔達　146磅
⑤地毛The Mar　蔣維驥　155磅

第十次（一哩）三等老馬平力賽共廿二匹馬起步
①齊德利衣夫Theatre Eve　麥雪而　156磅
②勃脫而蒙Battlement　雷　蒙　150磅
③格來麥而脫Great Multitude　李大星　153磅
④慢來而Merry Doer　陶柏林　150磅
⑤邦邦Bon Bon　黃清濂　161磅

第十一次（四分之三哩）本年新插會馬賽共七匹馬起步
①慢來火布Merry Hope　陶柏林　167磅
②果特及司Good Joss　海馬惟去　162磅
③梅May　麥雪而　162磅
④否司脫拉而First Trial　張叔達　162磅

第十二次（一哩四分之一）二等老馬賽共九匹馬起步
①阿果納脫Argonaut　陸志和
②好司門歐浦色根Horsemanship II　納　特
③有力克Eureka　李大星
④反臉林納Fairy Liner　黃清濂
⑤夫而非而門Fulfilment　係信永

今日引翔鄉賽馬預測

第一次（四分之三哩）本年新插會馬賽 ①反臉司……
第二次（七法郎）本年新馬賽 ①勃脫而 ②地舉歐浦Deaconship ③亞隆Outlaw
第三次（九法郎）四等老馬愛字平力賽 ①凡雪達歐浦Viceroyship
第四次（七法郎）四等老馬皮字平力賽 ①梅勃瓊巡May Horse……
第五次（七法郎）本年新馬拍賣賽 ①哈杯衣文Happy Event ②蘭浦Kappa
第六次（五法郎）三等老馬賽 ①天竹山Tien Cho Shan
第七次（四分之三哩）三等老馬賽 ①度克司米Doux Ami ②天宮Tien Koong
第八次（九法郎）本年新插會馬平力賽
第九次（半哩）本年新馬賽
第十次（七法郎）本年新馬賽 ①康林脫Long Life
第十一次（一哩）二等老馬賽 ①格來麥而脫Great Multitude
第十二次（一哩四分之一）老馬賽 ①好司門歐浦色根Horsemanship II ②有力克Eureka

No. 939, THE EASTERN TIMES PHOTO SUPPLEMENT

二十二年六月廿五日（星期日）
第九百三十九號
隨報附送不取分文

圖畫時報

平子題

徵求國際國家地方社會記事，名人，閨秀，科學，體育，遊藝，時裝，美術，考古，遊覽，古跡，名勝，風俗，人體，動植物以及種種珍奇特異照片，凡足以增閱者之興趣者，本報無不歡迎，酬金從優，其有必須寄回之照片，請於背後寫明住址，以便檢還。

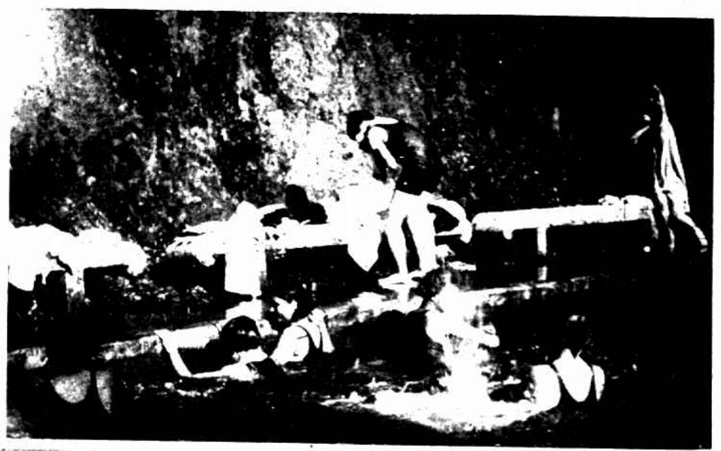

欲求國之發達莫要於交通便利蘇州東吳大學鄒
瑞 女士以貫澈交通精神騎自由車直衝草地竟將
越出照片以外（陳波得）大夏大學□部女士亦
盡力以兩足維持交通 （務□）

㊤杭州之江大學女生之游泳（趙梓芳）㊨廣州名游水家梁琇琴女士（黃劍豪）

愛國畢業生錢瑞瑛女士現任浦東明道學校教師
（朱曼倩）

暨大開廿五週紀念會女生宿舍一律開放身歷其境者莫不讚賞左為何巧生女士臥室（陳波得）右為羅敬
吾女士臥室當攝影時羅女士堪稱女士俯首疾書攝者速此影雖猝突誰料下快門聲羅之驚又□忽停筆□□之
孩書如前可謂善於被攝影者矣
（ExArb.）

並肩 ㊧梁麗容女士㊨陳桂瑗女士 （主館紅燧）
Miss Liang Li-yun & Miss Chen Kwei-yuen.

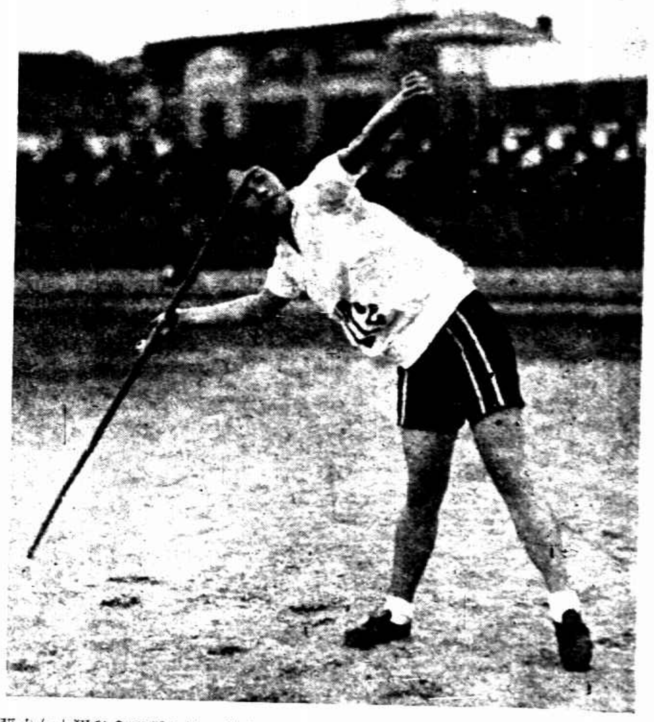

華東中女運動會擲標槍第一曾絳林女士 （□□芳）
Miss Tsun Chiang-lin won the Jevelin throw in Hua Tung Meet.

大夏湯汝梅女士 (張耀宇)

Miss Tong Lui-mei of Great China Univ.

暨南陳瑞屏女士 (ExArb.)

Miss Chen Jui-ping of Chinan Univ.

大夏朱淑雲女士 (張耀宇)

Miss Chu Sui-yun of Great China Univ.

(上)遊孤洞之孫毓秀女士（趙婷芳）(下)大夏吳振新女士章偉女士 (張耀宇)

(Upper) Miss Sun Yiu-siu. (Below) Miss Wu Tsun-sin & Miss Chang Wei of Great China Univ.

(左)南京華南女中陳燧梧女士（鍾辛茹）(上)參加十九路軍援熱之女同志潘宜貞女士 (黃錦東)

(Left) Miss Chen Sui-wu of Hua Nan School Nanking. (Upper) Miss Pan Yi-tsun.

蘇州毓秀劉玉美女士振華顧德貞女士 (陳冰鑑)

(上)復旦出納陳女士（吳懷斌）(右)愛國諸瑛女士精球術 (宋曼倩)

美華鮮菓汁飲料廠廠長高憶文女士 (蔣松若)

Miss Kao Yi-wen, manager of Mei Hua Fruit Juice Factory.

東亞交際花姜明華女士 (陳莉宜)

Miss Chiang Min-hua of Tung Yia.

同德產科學校蔣蔭儀女士 (蔣松若)

Miss Chiang Yin-yi of Tong Teh Midwifery School.